AÑO CUARTO — Núm. 1.321 — FRANQUEO PAGADO — Dirección, Redacción y Administración: AVENIDA DE MAYO 769 — Buenos Aires, sábado 8 de noviembre de 1919

Todas las cartas destinadas a la Redacción deben ser dirigidas al director.

Como el diario no puede responsabilizarse por los manuscritos que se le envían, ruega a los autores guarden copia de ellos.

Dirección Telegráfica: EPOCA, Buenos Aires

Teléfonos: U. T. Administración 7370 Avenida. Expedición 7373 Avenida. Sociales 7373 Avenida. Director 7374 Avenida. Redacción 7375 Avenida y 10 interno. Cooperativa 3317 Central.

CONGRESO NACIONAL BIBLIOTECA

La Epoca

PRECIOS DE SUSCRIPCION

CAPITAL
$ m|n. Un mes 2. Tres meses 6. Seis meses 12. Un año [illegible]

PROVINCIAS
$ m|n. 1 mes 2.50, 3 meses 7.50, 6 meses 15, 1 año [illegible]

EXTERIOR
$ oro. 1 mes 2.50, 3 meses 7.50, 6 meses 15, 1 año [illegible]

Número del día, 0.08. — Número atrasado (dentro de los 30 días), 0.20. — De fechas anteriores, 0.50.

LA EPOCA se envía directamente por correo a toda persona que la pida, acompañando el importe correspondiente. Los pedidos de suscripciones para el interior de la República se atenderán por cualquier número de días a razón de 0.05 el ejemplar.

Servicio telegráfico especial para LA EPOCA

(DE LA UNITED PRESS, AGENCIA HAVAS Y NUESTROS CORRESPONSALES)

Se cree que las reservas norteamericanas al tratado de paz serán aceptadas por todos los países aliados

La primera reunión del consejo de la liga de las naciones

El ejército del general Yudenitch se encuentra en situación inquietante

En Italia continúan los disturbios con motivo de la campaña electoral

Sobre la reunión del consejo ejecutivo de la liga de las Naciones

PARIS, noviembre 8. (United Press). — Las discusiones habidas en el seno del Consejo Supremo referentes a la primera reunión del Consejo de la Liga de las Naciones, ha demostrado que dicha reunión se concretará muy probablemente a la designación de una comisión encargada de la demarcación de límites para el valle del Sarre.

La actitud de los delegados de la paz indica que los Estados Unidos pueden entrar en la Liga de las Naciones, bajo sus propias condiciones. Se cree que las reservas norteamericanas serán aceptadas por los demás aliados.

El secretario Polk está tratando de posponer prácticamente toda acción de la primera reunión del Consejo de la Liga hasta la efectividad de la segunda, para que los Estados Unidos puedan participar oficialmente en ella, en la creencia de que esta nación ha de haber ratificado para entonces el tratado de paz.

Este plan permitirá la designación de la comisión del Sarre, estipulada por el tratado de paz y al mismo tiempo, acelerará importantes funciones que espera la participación de [illegible]

Reunión de los delegados a la Unión Internacional

PARIS, noviembre 8 (Agencia Havas) — La sesión de otoño de la Unión Internacional tuvo lugar hoy en el ministerio de relaciones exteriores bajo la presidencia de M. Bourgeois.

Los delegados de Chile, señor Alvarez; de Italia, señor Anzilotti; de Méjico, señor De la Barra; del Uruguay, señor Buero; de Francia, señores Larnaude, Weiss, de la Pradelle y Lyonenen; del Brasil, señor Octavio; de Grecia, señor Politis; de los Estados Unidos, señor Scott, y de Serbia, señor Vesnitch, se hallaban presentes.

M. Bourgeois pronunció un elocuente discurso felicitando a la unión por el hecho que asocia a la educación de la opinión pública a los hombres de estado y a los hombres de ciencia. La Unión, agregó, prestará, al hacer como se lo propone una declaración de los derechos de los pueblos, uno de los mayores servicios a la humanidad entera.

El delegado chileno, señor Alvarez, presentó a continuación un informe sobre la declaración de los derechos y deberes de los estados.

La discusión, en la que tomaron parte los señores De la Barra, Larnaude, de la Fradelle, Loudon, Politis, Vestnich y Weiss, continuará mañana.

La situación en Barcelona

MADRID, noviembre 8 (Agencia Havas). — Telegrafían de Barcelona, que aumenta en la comisión mixta de patrones y obreros la tendencia hacia un acuerdo.

Los disturbios en Alejandría

LONDRES, noviembre 8 (Agencia Havas). — El "Morning Post" publica un telegrama de Alejandría (Egipto) informando que el primer ministro lanzó una proclama prohibiendo las manifestaciones públicas. Han llegado a Alejandría las tropas procedentes del Cairo.

Decisiones del supremo consejo interaliado

PARIS, noviembre 8 (Agencia Havas) — El consejo supremo, reunido bajo la presidencia de M. Pichon decidió entregar el proyecto inglés sobre el estatuto futuro de la Galitzia a la comisión de asuntos políticos. Probablemente el lunes se adoptará una resolución definitiva.

El consejo entregó a la comisión de asuntos belgas las notas belga y alemana sobre la situación en los distritos de Eupeny Malmedy.

El consejo entregó a la comisión de redacción la cuestión relativa al retiro del material alemán existente en Dantzig.

El consejo decidió nombrar una comisión para estudiar la aplicación de los artículos del tratado de paz relativos al enjuiciamiento de alemanes culpables, los que deben ser entregados por Alemania y juzgados por tribunales militares. Los gobiernos aliados confeccionaron una lista cada uno. Algunos nombres figuran en varias listas. Tribunales mixtos juzgarán a los alemanes reclamados por varias potencias.

La campaña electoral italiana

ROMA, noviembre 8 (United Press) — Está produciéndose una vigorosa reacción en contra de la política de los socialistas al provocar desórdenes en las reuniones políticas.

En Turín, el señor Cándido Barbera, fué objeto de una manifestación en contra por haber hablado oponiéndose a la guerra. En Luca, los socialistas impidieron que el subsecretario Chiesa hiciera uso de la palabra. Una tentativa similar se hizo en Carrara, debiéndose proceder al arresto de varios socialistas. De resultas del hecho quedaron algunos heridos.

En Castell del Río, los socialistas irrumpieron en una reunión que efectuaban algunos combatientes e hirieron al candidato Righini. Los lisiados de guerra de Liorna, trataron de estorbar una reunión republicana que se efectuaba al aire libre. Luego se produjo un choque en el cual quedaron seriamente heridos cinco socialistas. Uno de ellos se halla moribundo. El comisionado de policía Dandera, se halla herido. Más tarde, los socialistas trataron de destruir algunos negocios pertenecientes a los republicanos.

En Bastiglione-Estivero, se arrojaron bombas contra el edificio del club.

[illegible]

LONDRES, noviembre 8 (Agencia Havas). — "The Times", en su suplemento comercial, publica un extenso artículo sobre la cuestión de los transportes marítimos entre los Estados Unidos, Brasil y la Argentina.

Hace resaltar la reducción habida en el precio de los fletes y la perspectiva que existe de una reducción considerable en la duración de los viajes; sin embargo, a pesar de todo, espera que los británicos conservarán la supremacía que deben a su larga experiencia.

Misión especial uruguaya

LONDRES, noviembre 8 (Agencia Havas). — El "Times" anuncia que una misión especial uruguaya presidida por el doctor Juan Buero, ministro de relaciones exteriores del Uruguay, llegará a esta capital el 24 de noviembre para retribuir la visita que hizo a dicha república sudamericana la misión de Bunsen.

El aniversario de la revolución de Alemania

COPENHAGUE, noviembre 8 (Agencia Havas). — Las comunicaciones telefónicas con Berlín, están cortadas. Es probable que sea una de las medidas de precaución adoptadas por el gobierno alemán con motivo del aniversario de la revolución.

BERLIN, noviembre 8 (Agencia Havas). — El gobierno tomará numerosas medidas de precaución en previsión de desórdenes con motivo del sepelio del leader socialista independiente Haase.

LONDRES, noviembre 8 (Agencia Havas) — Telegrafían de Berlín que han sido efectuadas 60 detenciones todas relacionadas con el aniversario de la revolución. Se esperan otras para hoy.

El aniversario de la firma del armisticio

LONDRES, noviembre 8 (Agencia Havas) — En todos los grandes hoteles se efectuarán bailes festejando el aniversario de la firma del armisticio.

El regreso del ejército norteamericano

PARIS, noviembre 8 (U. Press) — El general Connor anunció que todo el ejército norteamericano se hallará de regreso en la patria antes de Navidad. Todas las actividades en Francia cesarán el 1.o de diciembre. La base de Brest continuará hasta el 15 de diciembre fecha en que el último soldado y oficial norteamericanos saldrán para los Estados Unidos.

Aviadores italianos en Estocolmo

ESTOCOLMO, noviembre 8 (United Press) — Antes de la partida de los aviadores italianos, el jefe de la misión, conde di Robilant, obsequió al gobierno con dos aeroplanos italianos. Los italianos obtuvieron gran popularidad debido a sus brillantes maniobras efectuadas durante una visita de varias semanas.

SUD AMERICA

BRASIL

Dakar puerto sucio. — Convención sanitaria sudamericana. — Concertista paraguayo. — Aniversario del rey de Italia. — Sobre sublevaciones en el sur. — Olimpiadas de Amberes.

RIO DE JANEIRO, noviembre 8 — De acuerdo con las informaciones recibidas el ejecutivo ha procedido a declarar puerto sucio, el de Dakar.

Los informes dicen existir allí una epidemia de peste.

—El ministro del interior celebró una conferencia con el de relaciones exteriores respecto a la adopción de medidas comunes dictadas por los dos ministerios, relacionadas con las disposiciones de la convención sanitaria entre el Brasil y los países sudamericanos.

—El violinista paraguayo Agustín Barrios dió en el Palacio Cattete un concierto en honor del presidente de la república, doctor Epitacio Pessoa y su familia.

—El conde Bosdari, embajador de Itália en el Brasil, dará el 11 del corriente, una recepción en el palacio de la embajada, celebrando el cumpleaños del rey de Italia.

La recepción promete ser brillantísima dados los prestigios conquistados por el distinguido diplomático.

—Los diarios comentan las noticias publicadas en Montevideo, [illegible]

Entienden esos diarios, que tales publicaciones son el resultado de la ignorancia que existen sobre las cosas brasileñas, que explotan los amigos de las noticias sensacionales.

—La Federación brasileña de Remo, ha iniciado los trabajos para que el Brasil pueda concurrir oficialmente a los concursos internacionales acuáticos, que se han de realizar en Amberes en 1920.

Mientras tanto, la Federación ha ordenado el entrenamiento de sus elementos.

URUGUAY

Declaraciones presidenciales — Sobre una pretendida entrevista — Varias.

(De nuestro corresponsal Penino)

MONTEVIDEO, noviembre — El presidente Brum hizo declaraciones desvirtuando los rumores sobre la firma del documento sobre reuniones militares, etc.

Dice trátase de versiones tan absurdas que no deben tenerse en cuenta.

—"El Día" desvirtúa la noticia de haberse realizado una entrevista entre Julio María Sosa y el doctor Viera.

—Tuvo éxito anoche el festival en el Urquiza, a la memoria de Florencio Sánchez.

—El directorio nacionalista prepara un manifiesto al país con motivo de las elecciones próximas.

—El doctor Manuel Quintela, proclamado primer suplente de la lista de los nacionalistas de 33, ha renunciado.

—El senado designó una comisión de legislación para estudiar el proyecto de funcionamiento y atribuciones de las comisiones parlamentarias.

En un hospital de mendigos. — Grave suceso. — Muerte de un asilado. — Mitin político

(De nuestro corresponsal Penino)

MONTEVIDEO, noviembre 8. — Anoche se produjo un hecho de sangre en el hospital de mendigos, doctor Piñeyro del Campo. Un asilado ciego, llamado Juan Bonilla intentó matar a puñaladas al asilado Angel Solla con motivo de una pequeña rencilla sobre quién tenía mayor derecho en el asilo.

Angel Solla se defendió con un bastón. Al intervenir Moreno Doroteo Cavia recibió una feroz puñalada que involuntariamente le infirió Bonilla causándole una muerte instantánea.

Solla recibió seis puñaladas, siendo su estado grave.

—Hoy se llevará a cabo en el teatro Catalunya un acto de propaganda colorada batllista con que los universitarios afiliados a dicha fracción han resuelto iniciar distintas demostraciones cívicas, previas a los comicios.

CHILE

La crisis ministerial — Empleo de los desocupados en los astilleros — Relaciones comerciales en Italia y Chile — Otras.

SANTIAGO DE CHILE, noviembre 8 — El presidente de la república encargó al señor Domingo Amunategui, para que sondease los partidos políticos, respecto a la proyectada organización ministerial. El señor Amunategui continuará hoy conferenciando con los dirigentes liberales, a cuyo respecto contestará más tarde el presidente.

—Dice el "Diario Ilustrado" que en caso que el señor Amunategui no se haga cargo de la organización del gabinete con tres aliancistas y tres unionistas, el presidente procederá a la organización de un ministerio presidencial el cual se presentaría el lunes al senado.

—Se anuncia que todos los desocupados serán empleados en los astilleros del país, los que construyen actualmente varios vapores destinados a la navegación de cabotaje.

—El ministro, señor Villegas, conferenció extensamente con el canciller, respecto al fomento de las relaciones comerciales entre Chile e Italia.

—Se ha autorizado a la "Western Telegraph Company", para que establezca un cable submarino entre Arica y Panamá.

—Se ausenta esta tarde, con destino a Buenos Aires, comisionado por el gobierno, el cirujano del ejército chileno, doctor Manuel Torres.

Las operaciones en Rusia

Grave situación de Yudenitch

HELSINFORS, noviembre 8 (United Press) — La posición de Yudenitch está haciéndose cada vez peor. No solamente será imposible que intente defenderse sino que también las perspectivas para su retirada son inquietantes.

Podrá aprovechar únicamente la línea ferroviaria Jamburg-Galstrina, efectuando un movimiento precipitado.

LONDRES, noviembre 8 (United Press). — Un radiotelegrama bolsheviki informa que el cuartel general de Denikin en Baku, fué volado. No se han recibido mayores detalles.

Temblores de tierra en Italia

ROMA, noviembre 8 (U. Press) —Se volvieron a sentir en Arezzo cuatro nuevos sacudimientos de tierra. El número de víctimas habido, no se ha anunciado aún.

El sepelio de Haase

[illegible]

Maura renuncia la presidencia de la Academia

MADRID, noviembre 8. (Agencia Havas). — Se ha difundido el rumor de que el señor Maura ha dimitido del cargo de presidente de la Academia de la Lengua.

PERU

El problema del Pacífico

LIMA, noviembre 8 — El diario "El Tiempo" comentando los rumores de un arreglo entre Chile y Bolivia, dice que el derecho peruano no puede modificarse, ni puede aceptar un plebiscito unilateral ni una cesión territorial de una tercera nación.

BOLIVIA

Las huelgas de ferroviarios — Ley de subsistencias — El tratado de paz — Otras.

LA PAZ, noviembre 8 — Se anuncia que ha marchado a Uncía, una [illegible]

—El Senado discute actualmente la ley de subsistencias, que fuera ya aprobada por la cámara de diputados.

—Las obras de las alcantarillas de esta ciudad comenzarán a fines de año.

—El Congreso discute en estos momentos el tratado de paz de Versalles.

—El diputado Iturralde en una sesión del congreso, hizo ciertas observaciones sobre los desmentidos respecto a la cesión a Bolivia de un puerto chileno en el Pacífico. La cancillería se muestra reservada sobre este asunto.

—El Congreso aprobó la moción presentada sobre el canje de publicaciones con Chile.

—El diario "El Tiempo" ha empezado la publicación de un folletín sobre la cuestión del Pacífico, refiriéndose a las tradicionales aspiraciones de Bolivia de adquirir Tacna y Arica, un siglo antes del nacimiento de la república.

Información local de última hora

El abaratamiento del azúcar

El P. E. no accede a la exportación de ese artículo

Poderosas razones en que funda su actitud

EL DECRETO DE HOY

En el acuerdo de ministros celebrado esta tarde fué considerada la solicitud de los industriales azucareros relativa a la exportación del azúcar.

A este respecto y después de un detenido examen de la cuestión se dictó el siguiente decreto.

Buenos Aires, noviembre 8 1919.

Vista la presentación de los señores industriales azucareros de que instruye la precedente solicitud, requiriendo del poder ejecutivo el levantamiento parcial de la prohibición de exportar azúcar decretada con fecha 8 de agosto del año en curso, aduciendo como fundamento de su petitorio la existencia de un excedente elevado entre la producción actual y las necesidades normales del consumo; agregando que al accederse a ello los productores garantirían al poder ejecutivo la estabilidad de los precios hoy corrientes, que son los mismos que la industria puede soportar sin quebranto de sus intereses; atento a la vez a lo expuesto por los señores productores de caña que solicitan ser comprendidos en los beneficios que a los industriales pudiera reportarles la exportación, y considerando:

Que el P. E. al decretar la prohibición de exportar azúcar ha obrado en razón de que no obstante existir un excedente considerable sobre las demandas ordinarias del consumo interno el precio corriente de venta al por mayor del azúcar en bolsas de las refinerías nacionales, excedía de $ 4.10 moneda nacional los diez kilos, precio de carestía fijado por la ley 8877.

Que por lo tanto al P. E., empeñado como se encuentra en obtener por todos los medios a su alcance el abaratamiento de los artículos de primera necesidad indispensables para el consumo de la población le hubiera bastado comprobar que el precio del azúcar en las condiciones del considerando anterior, no había bajado de $ 4.10 los diez kilos, para desestimar sin más trámites la solicitud de los señores industriales. Pero el P. E. en ejercicio de su alta misión de gobierno, velando por todos los intereses incorporados a las actividades productoras de la nación, quiso escuchar las delegaciones representativas del capital y el trabajo vinculados a la industria azucarera, que hasta él se proponía llegar para exponer sus respectivas situaciones y anhelos.

Que recibidas esas delegaciones en diversas oportunidades, oídas que fueron sus exposiciones, el ministro de hacienda les manifestó en nombre del P. E. que siempre que los industriales ofrecieran al mercado interno el azúcar necesario para su consumo a un precio no mayor de pesos 4.10 los diez kilos y otorgaran una garantía pública de que ese precio no sería modificado, el P. E. concedería la exportación de una parte del excedente de la cosecha actual.

Que los señores industriales, después de dejar establecido que en razón del aumento en el costo de producción no les era posible vender el azúcar en los términos de la ley número 8877, o sea a $ 0.41 el kilo, formularon a su vez una propuesta que, fuera de no ofrecer a juicio del P. E. una seguridad plena para la estabilidad de las cotizaciones, adolecía del inconveniente insalvable de no lograr la reducción de los precios perseguida por el P. E. Esa propuesta consistía en comprometerse a no vender al por mayor el azúcar granulado a más de $ 4.80 los diez kilos y el azúcar refinado a $ 5.50, precios para la plaza de Buenos Aires.

Que en consecuencia por atendibles que sean las razones invocadas por los productores e industriales alegando un mayor costo de producción, y si bien el P. E. está igualmente empeñado en amparar los legítimos intereses de la industria azucarera, su criterio en este caso no puede ser otro que el taxativamente marcado por la ley y en tanto no se ajusten a ella los valores corrientes no puede hacer concesiones, que por otra parte expondrían a elevarlos aun más.

Que en consecuencia no habiendo podido los señores industriales responder a estas exigencias, El P. E. de la Nación decreta:

Mantener en todos sus términos el decreto de fecha 8 de agosto del corriente año. — Yrigoyen. — Dr. E. Salaberry.

EN LA PRESIDENCIA

Poco después de medio día llegó a la casa de gobierno el presidente de la República.

Con su secretario despachó diversos expedientes a la firma y órdenes de pago de varios ministerios.

Recibió a una comisión de la Asociación Cooperadora, de la Escuela Normal de Profesoras número 1.

Del motivo de esta visita informamos en otro lugar.

Se entrevistaron con el primer magistrado los diputados Rubilar y Gallegos Moyano, los presidentes de la lotería y Departamento de Higiene, doctores Ocampo y Capurro, intendente municipal y jefe de policía.

A las 3 p. m. se reunió con sus ministros en acuerdo, en el que se consideró la cuestión del azúcar, dictándose el decreto que damos aparte.

En el senado

A pesar de ser hoy sábado día señalado para celebrar sesión, la secretaría no ha pasado citación alguna en razón de que este cuerpo no tiene ningún asunto a la orden del día.

Posiblemente el senado celebrará sesión el jueves próximo, ya que el martes es feriado.

Sociedad Rural Argentina

Exposición feria nacional de reproductores sin pedigree

INICIACION DE LA VENTA

El concurso de ganado gordo

Se iniciaron en la mañana de hoy, con relativo interés las ventas de productos expuestos en el certamen [illegible] nos y lanares, obteniéndose por los de esta última clase, precios bastante remunerativos.

Mañana a las 9 de la mañana comenzarán los remates de vacunos, por los cuales, como en años anteriores, existe un marcado interés, entre aquellas personas que desean de refinar sus rodeos, pueden adquirir reproductores en las ventas de la actual exposición por precios más moderados, que los que debieron pagar por productos de "pedigrée".

Entre las cabañas concurrentes al actual certamen y que ha obtenido un considerable número de premios por los ejemplares presentados, se destaca "Santa Aurelia" de los señores B. Ginocchio e hijos, ganadora en esta exposición de la copa Aurora, cuatro primeros premios, dos segundos, un tercero y dos menciones, sobre 11 productos presentados. Los ejemplares citados, de esta acreditada cabaña, serán presentados a ventas mañana a las 9 a. m.

También serán vendidos representantes de otros conocidos establecimientos, que han obtenido colocación destacada en el presente certamen.

—El concurso de ganado gordo, organizado por la Sociedad Rural, en su local de Palermo, será inaugurado el día 12 del corriente, debiendo iniciar su labor los jurados del mismo, el próximo lunes a las 2 de la tarde.

La concurrencia de animales a este concurso alcanza a unos mil ejemplares.

DE MENDOZA

Licencia al gobernador doctor Lencinas

Proximo viaje a la capital federal

PROYECTO DE CONTRUCCIONES FERROVIARIAS

MENDOZA, noviembre 8 — El senado, en la sesión de ayer, concedió un mes de licencia al gobernador doctor Lencinas, quien se ausentará para ésa en la semana entrante.

—El poder ejecutivo envió a la legislatura un proyecto de ley sobre construcción por secciones de líneas de ferrocarriles agrícolas y económicos que sean auxiliares de las líneas principales existentes en el territorio de la provincia. Se trata de un proyecto de suma importancia.

El gobernador doctor Lencinas envió ayer un telegrama al presidente de la república, adhiriéndose a su política.

Consejo Nacional de Educación

El consejo, en su última sesión, resolvió:

Ascender a la primera categoría en las condiciones de la resolución de 15 de septiembre de 1915, a la actual maestra de segunda de la escuela No. 1 del C. E. 16.o, señorita María Rosa Sutti, quien ha cursado y aprobado los estudios correspondientes al doctorado en filosofía y letras.

Acordar la autorización que solicita el director de la escuela N.o 1 del C. E. 12.o para cooperar con la escuela a su cargo en el festival que realizará la Liga Nacional de Templanza, debiendo correr por cuenta de la mencionada institución los gastos que origine la realización del referido festival.

Autorizar al C. E. 7.o para invertir de fondos de matrículas la suma de $ 135 m|n. en la adquisición de una bandera de seda para la escuela N.o 6 de su dependencia, de acuerdo con el presupuesto indicado por la Oficina de Suministros que se aceptara para una compra anterior.

Acordar goce de medio sueldo en el tiempo de la licencia que por enfermedad le fuera concedida sin él, hasta el 30 de septiembre ppdo. a la maestra de 3.a categoría de la escuela N.o 8 del C. E. 20.o, señorita María Soledad Córdoba.

Acordar goce de medio sueldo en la licencia que por enfermedad se le concediera sin él hasta el 23 de octubre ppdo., a la maestra de segunda categoría de la escuela núm. 12 del C. E. 9.o, señorita Antonia Orihuela.

Acordar la autorización que solicita para integrar ternas de director de escuelas de la capital el profesor normal don Ricardo Yacobucci, actual maestro de grado en la escuela normal de profesores de la capital, en mérito a sus antecedentes profesionales expuestos y que detalla estadística en su informe.

Permutar en sus respectivos puestos a los señores Zorobabel Yanzón y Gonzalo Trinc...do, directores de las escuelas núm. 20 y 51 de San Juan, quienes han solicitado esta medida.

Trasladar a su solicitud, conservando su sueldo y categoría a la señora María L. Audino de Yanzón, ayudante de la escuela núm. 20, con destino a la núm. 51, en reemplazo de la señorita Jacinta Castro.

Nombrar el personal docente que propone la inspección general de la provincia para las escuelas nacionales de las provincias de Buenos Aires, Córdoba, Corrientes, Entre Ríos, Jujuy, La Rioja, Salta, San Juan, San Luis, Santa Fe, Santiago del Estero y Tucumán, con excepción de las propuestas para maestra auxiliar de la escuela núm. 87 de Santa Fe y para director de la núm. 48 de San Luis, hechas a favor de la señorita Zulema G. Salcez y del señor Alfredo Schiavelli por cuanto los mismos hacen renuncia del cargo sin haber tomado posesión de él.

Los nombramientos a que se refiere el artículo anterior deberán considerarse hechos con antigüedad de la fecha de toma de posesión del puesto y cargo de registrar sus títulos en estadística para aquellas personas que no lo hubieran efectuado.

2a. EDICION

Valor de la propiedad

Arturo J. Livingston vendió particularmente una fracción de terreno de 25 varas de frente por 49.44 varas de fondo, de la propiedad Santa Fe 3651, en $ 123.600 m|n. [illegible]

La intervención a San Juan

Pedido del club radical de residentes

El Club Radical de residentes sanjuaninos, en Buenos Aires, ha dirigido al presidente de la república, por intermedio del ministro del interior, una nota solicitando el pronto envío de la intervención a San Juan por hacerse imposible la vida de los hombres que son afiliados al partido radical y que no secundan los desmanes del actual gobierno de aquella provincia.

El pueblo — dicen los recurrentes — está dominado por una tiranía sin nombre que desacredita al estado y dejará profundas huellas de su paso demoledor, cuya enmienda hace impostergable la partida de las autoridades que representen al gobierno nacional."

Caja de Ahorros de Tucumán

EL SORTEO DE HOY

Damos a continuación los premios mayores de la extracción efectuada hoy por la Caja Popular de Ahorros de la provincia de Tucumán:

CON 25.000 PESOS
25568

Con 5000 pesos
27338

Con 2000 pesos
10671

Con 1000 pesos
2367

Con 500 pesos
10845 21850

Con 250 pesos
27367 11455 14644 19472

Con 100 pesos
5583 9705 23417 2166 22842
11022 22279 21247 7436 19420
9353 7636

PALACIO DE JUSTICIA

EXCELENTISIMA CAMARA CRIMINAL

La excelentísima cámara se ha dirigido a los presidente de las distintas sociedades de beneficencia de la capital, invitándoles a concurrir a la reunión que el día 12 del corriente a las 3 de la tarde se realizará en la sala de audiciones de la cámara, con el fin de cambiar ideas para que dichas sociedades presten apoyo y concurso a los fines de cumplir mejor el patronato de menores cuya legislación acaba de sancionarse. A la vez se ha resuelto dirigirse a las sociedades médicas, pues que entiende este alto tribunal, que la acción médica es de una eficacia significatica en el examen psíquico y fisiológico de los menores para que conjuntamente con la colaboración del Consejo Nacional de Educación, a cuya institución especialmente invita a concurrir, reeduquen a los menores retardados e indiquen los métodos a seguirse en los institutos ya establecidos o a crearse.

FALLECIMIENTO DEL Dr. DE VEYGA

Ha de causar penosa impresión en tribunales, el fallecimiento del ex juez y camarista doctor Tomás de Veyga, que desempeñó con brillo y consecuente dedicación, sus funciones de magistrado. El doctor de Veyga trató en lo posible de atraer a los mejores y más conspicuos miembros del foro para que intervinieran en los procesos criminales, jurisdicción de

[illegible] MERCANTIL [illegible] al contado en el acto [illegible] U. T. 378, Lib[illegible]

[illegible] que supo imprimir [illegible] de estudio y de inteligente [illegible] en la interpretación del [illegible] de acuerdo con la evolución [illegible] leyes que regían la [illegible]

BIBLIOGRAFÍA

[illegible] DE VALLE INCLÁN

[illegible] Ramón del Valle Inclán ha publicado un tomo de poesías que ha sido muy elogiado por la crítica y por el público en general.

[illegible] poesía española, tan exuberante [illegible] universal en Rubén Darío, no [illegible] hoy de los temas que inspiraron [illegible] Verlaine [illegible] Baudelaire. [illegible] al lado [illegible] desgreñada y bohemia de [illegible] Carrère, algunos poemas de [illegible] Machado, en los que vibra toda [illegible] alucinada de Andalucía, la [illegible] ha huído de nuestro [illegible]. En todos nuestros poetas [illegible] la influencia de los innovadores modernos y ninguno como [illegible] ha servido tanto para ocultar [illegible] de capacidad emotiva. Difícilmente podrían librarse de esta [illegible] media docena de líricos [illegible] todos. Citaremos, de [illegible], a Luis Fernández Ardavín, que se ha consolidado como un excelente poeta lleno de sentimiento y de [illegible].

Don Ramón del Valle Inclán, que ha dado a la prosa castellana una nueva armonía y un alto valor estético, hace en su nuevo libro — "La pipa de Kif" — un feliz alarde de originalidad. Los más pequeños detalles de la vida cotidiana, — el [illegible] ambulante, la taberna, el puerto [illegible], la casa de fieras, [illegible] herbolario, las misérrimas calles de los barrios bajos madrileños, — al pasar por su pluma adquieren, sin perder su aspecto vulgar, un sentido que estaba oculto para nosotros. A través de sus rimas modernas, sentimos de nuevo la cándida emoción [illegible] de niños, presenciamos por primera vez estas pequeñas cosas. Con la vida, nuestra retina se ha [illegible] y han perdido su primitivo [illegible] estas sensaciones.

"Mis sentidos tornan a ser infantiles", dice el poeta, y nos describe las más sutiles emociones que, como [illegible]

[illegible] Para las gentes respetables [illegible] cabriolas espantables".

[illegible] originalidad de la rima, une [illegible] metro corto, el pie quebrado y [illegible] los procedimientos modernos, que ha introducido en España Rubén Darío.

Como observa el señor Díez Canedo, "el libro en conjunto es una desenfadada estampa española, chillona en [illegible] alegre, desesperadamente sombría en los más de sus tonos".

Instrucción pública

COLEGIO NACIONAL J. M. DE PUEYRREDON

En este colegio los exámenes de alumnos previos comenzarán el sábado 22, a las 8 a. m.

ARTE - TEATROS - LETRAS

[illegible] breves

[illegible]

Amparo Astort, la aplaudida actriz [illegible], debutará como empresaria teatral el 21 del corriente.

Como se sabe, dicha artista se ha hecho cargo del teatro Victoria, donde debutará el día expresado una compañía española de zarzuelas, a cuyo frente aparece Navarro Sola y en la que figuran las tiples Gabina de la Muela y don Lloret.

Este elenco realizará una temporada de verano que se prolongará hasta enero.

En Marzo, el Victoria volverá por los prestigios de la comedia española con elementos cuyos contratos se gestionan actualmente en España por cuenta de la Astort.

En el Esmeralda debutará hoy la bailarina María Blasco.

El lunes se realizará en el Victoria una función extraordinaria a beneficio del aplaudido actor Rafael Requena, exhumándose "Las zarzas del camino", delicada comedia de Linares Rivas que en el mismo escenario nos hiciera conocer el año pasado la compañía Díaz de la Haza.

PROVINCIAS

ENTRE RIOS

Viajero distinguido — Militares — Elecciones comunales — La próxima cosecha — Otras.

GUALEGUAY, noviembre 8 — Procedente de Paraná, llegó a ésta el ex gobernador de la provincia y actual diputado nacional doctor Miguel M. Laurencena, quien después de una corta permanencia aquí siguió viaje a esa capital.

—Participando de las maniobras militares, se encuentra en campaña el regimiento 3 de caballería destacado en ésta.

—El D. E. municipal convocó por reciente decreto al vecindario del municipio, para la elección a efectuarse el domingo 7 de diciembre, de los miembros a formar el nuevo concejo deliberante.

—Para en breve se anuncia la instalación del consultorio médico en la localidad del doctor Isidro N. de Urquiza, facultativo que se halla establecido en Rosario Tala.

—Muy concurrido se vió el cementerio local en los días dedicados a la recordación de los muertos.

—Siguen siendo favorables las noticias que llegan de la campaña sobre el estado de los campos y zonas cultivadas.

—Se ha pagado a toda la administración provincial los haberes del mes de octubre, hallándose por consiguiente al día.

—Se hace conocer en los diarios el proyecto de ordenanza sobre el cambio de pavimento en las calles de esta ciudad.

MENDOZA

Proyecto de ley — Su envío a la legislatura — Nuevo registro de propiedad — En el magisterio — Diversas.

MENDOZA, noviembre 7 — El ejecutivo envió a la legislatura un mensaje sobre proyecto de ley creando un nuevo registro de propiedad raíz. De acuerdo con esta ley se procederá a la formación del catastro parcelario de la provincia, ya sea por administración o licitación pública.

A fin de crear los recursos que demanda la ejecución del catastro parcelario de la provincia, las propiedades de cualquier naturaleza que sean estarán al pago de un impuesto que el poder ejecutivo graduará, sometiéndolo a la consideración de la legislatura tan pronto como quede establecido el monto de las operaciones catastrales, ya sea por el presupuesto a efecto de confecciones en la dirección de obras públicas.

Para sufragar los gastos que demande el cumplimiento de esta ley, el ejecutivo podrá emitir títulos sobre la deuda pública, fijando las condiciones al interés de la amortización de los mismos sobre la base de lo producido por los impuestos creados.

—El director general de escuelas envió ayer una extensa nota al ministro de hacienda haciéndole algunas consideraciones respecto a la situación por que atraviesa el tesoro escolar y la situación afligente en que se encuentra el magisterio local por falta de pago a quien se le adeuda siete meses de sueldo.

LA PAMPA

Próximo viaje del director general de escuelas — Visita de un inspector.

ARRAMO, noviembre 8. — Por primera vez es esperado en ésta, el presidente del consejo nacional de educación, doctor Gallardo y el inspector nacional de territorios, doctor Lucena.

El inspector Adolfo Vidal, visitó todas las escuelas de los pueblos del departamento, visitando también grupos de familias de agricultores inculcándoles consejos de orden y de método, la cooperación mutua siendo con ese motivo objeto de manifestaciones de simpatía.

—Se dió en honor del presidente, un almuerzo campestre en Colonia María Luisa.

CHACO

La bubónica — Medidas sanitarias — Sobre identificación personal — Diversas.

QUITILIPI, noviembre 8 — El director de la Asistencia Pública de Resistencia, doctor señor Juan B. Castro ha hecho circular en todo el territorio instrucciones para contrarrestar la peste bubónica, por el hecho de que en Santiago del Estero y en Formosa que son estados limítrofes se ha propagado dicha enfermedad epidémica.

El doctor Castro ha mandado gran cantidad de veneno para la extinción de las ratas y ha prometido el envío de un vacunador, de un momento a otro.

El personal de la escuela N.o 59 da instrucciones y explica a los alumnos las recomendaciones de dicho facultativo, que indirectamente llegan a los hogares y se espera que todos tomen las medidas profilácticas y preventivas necesarias.

—Sin exagerar, la mitad de la población infantil hállase atacada de coqueluche, y en la escuela local más de cuarenta alumnos han sido aislados por la misma causa.

—Se aplaude sin reservas, entre los elementos de valía con que cuenta esta gobernación, la medida previsora de profilaxis social que ha puesto en práctica el actual poder ejecutivo nacional, al establecer la identificación de argentinos y extranjeros que están viajando. Esta medida tiende en bien de la patria y de la humanidad.

SANTA FE

El diputado doctor Mosca — Reportaje — Interesantes declaraciones — Reunión — Policiales — Comentario periodístico — Viaje de Almonacid.

ROSARIO, noviembre 8. — En conocimiento de la llegada a ésta y de alojarse en el hotel "Savoy" el diputado nacional doctor Enrique M. Mosca, le hice una visita en su alojamiento.

El distinguido hombre público se encontraba rodeado de numerosos amigos, con quienes departía animadamente, cuando hice acto de presencia y después de presentarle el saludo en nombre de ese diario, que agradeció efusivamente, contestó a mis interrogaciones.

Dijo que su viaje respondía a la necesidad de encarar de lleno los trabajos políticos que hasta el presente no habían tenido mayor actividad, debido a que los amigos de esta provincia y su electorado, responderían, como un solo hombre, al triunfo de la buena causa, que era la política que con su austeridad personal encarnaba el señor presidente de la República, doctor Yrigoyen.

Nos hacemos cargo de la solvencia de un pagaré a plazo fijo como es en este momento el tiempo que nos falta para la elección de gobernador y puedo garantirle que el verdadero partido radical de Santa Fe, el partido que supo interpretar los anhelos de los veteranos del radicalismo en el llano, ha de cumplir con el compromiso de honor que tiene contraído. Somos los verdaderos representantes del radicalismo nacional en esta provincia, y todo lo que se haya confabulado para demostrar lo contrario, habrá servido únicamente para decidir a los indecisos a plegarse a nuestras filas.

—Voy a Santa Fe a cambiar ideas con los amigos y en seguida regreso a Rosario, donde permaneceré varios días.

Mientras tanto, el comité departamental que preside el señor Calixto A. Rodríguez entra en actividad; el vicepresidente de la junta reorganizadora, don Juan Cepeda, inicia sus tareas en el sur, y todos sabemos que al prestigioso amigo se le espera en el sur de la provincia, con verdadero interés.

—En cuanto a las pequeñas diferencias que Vd. me manifiesta, no existen fundamentales; ante la buena causa, los radicales somos uno solo, y no haga Vd. caso porque sólo son dicires.

Agradecido a la deferente atención del doctor Mosca, me retiré en momentos que llegaban delegaciones de varios clubs del partido a presentarle sus saludos.

—Confirmando lo manifestado anteriormente, celebró sesión la junta reorganizadora de la Unión Cívica Radical, que preside el señor Calixto A. Rodríguez y resolvió: Aprobar las elecciones de las autoridades en los distritos Alberdi, Barrio Belgrano, Pérez y Soldini y anular la elección de la sección 2.a y distritos de Acebal, Arroyo Seco y Villa G. Gálvez.

Se ha designado una comisión reorganizadora de los distritos nombrados y terminado ese mandato se procederá a elegir el jueves 20 del corriente las autoridades del comité departamental, para lo cual reina gran entusiasmo.

—Para los conferencias anunciadas en la vía pública, al aire libre, harán uso de la palabra los doctores Ferrarotti, Cardarelli, Araya, Giménez Melo, Tallon y señores Parodi, González Eremi, Bustos, Sánchez Granel y tantos otros que es largo enumerar.

—El comité de la sección 6.a, que anuncia su conferencia para esta noche, lanzó un manifiesto vibrante, que ha sido bien recibido por el pueblo.

—Con motivo de haberse declarado el día 8 de mayo del corriente año, en el Banco Español del Río de la Plata de esta ciudad en huelga todo el personal, miembros caracterizados del alto comercio acudieron a ofrecer sus servicios personales al señor Valdez, gerente de esa institución, quien aceptó complacido esa prueba de adhesión de parte del comercio de Rosario.

Es así que en los primeros momentos de confusión, se vió a distinguidos caballeros, atendiendo los libros y las operaciones bancarias en las respectivas ventanillas.

El directorio de ese banco, en la capital federal, como una demostración de reconocimiento a todas esas gentilezas, ha obsequiado con una artística medalla de oro a cada uno de los señores que prestaron sus eficientes servicios y como un recuerdo y agradecimiento de esa institución bancaria.

—La sociedad anónima del puerto del Rosario, hace circular profusamente una invitación para un paseo fluvial a bordo del vapor de esa empresa, "Marie".

Este se llevará a efecto el domingo 9 del corriente, a cuyo bordo se servirá un almuerzo a los numerosos invitados.

—Se hace notar la conveniencia de ejercer mayor vigilancia policial en las reuniones políticas, para evitar los incidentes que se producen y que en algunos casos resultan sangrientos, como los ocurridos últimamente en las conferencias políticas que se han verificado al aire libre.

—Ha sido comentado favorablemente, en los círculos políticos, el editorial que trae ayer el diario "La República" de esta ciudad, titulado "Las intervenciones".

Los elevados conceptos y merecidos elogios que hace del primer magistrado del país, doctor Yrigoyen, han sido leídos con agrado por las verdades que encierran.

—En el club "Dr. Antonio Herrera" de la Unión Cívica Radical, que preside el señor Francisco Elizalde se reunió anoche en asamblea, para elegir su comisión directiva, resultando triunfante la siguiente lista:

Presidente, Horacio Gorosito; vice 1.o, Jerónimo N. Meroni; vice 2.o, Esteban Castagnino; secretario general, Miguel Carvi; secretarios, Pablo Virgilio Cordero, Alfredo Cardillo Oliveros; tesorero, Salvador Pendino.

Delegados: Juan J. Noriega, doctor Remo M. Copello.

Convencionales: Domingo Pendino, Enrique Noriega.

Terminado el acto de la elección, hicieron uso de la palabra los señores Gorosito, Noriega, Orozco, Pardo y Domingo M. Castro, quienes fueron muy aplaudidos por la numerosa concurrencia, vivándose con entusiasmo al doctor Yrigoyen y a los señores Noriega y Elizalde.

—En el rápido de esta noche y por estación Sunchales, llega a esta ciudad el capitán Vicente Almandos Almonacid, el valiente aviador argentino, cuya brillante actuación, tan heroica, fuera extensamente narrada por la prensa mundial.

Después de permanecer en ésta, donde será bien agasajado, continuará viaje a Córdoba, donde también se le harán demostraciones y festejos por la sociedad cordobesa.

Ecos de un fallecimiento — Concejo deliberante — [illegible] — Varias.

ROSARIO, noviembre 8. — Con motivo del fallecimiento del ministro de gobierno, se ha notado la presencia, en esta ciudad, de políticos de primera fila, en Santa Fe, los que aún continúan en ésta, visitando al gobernador.

Se han celebrado, aún cuando se diga lo contrario, reuniones o conversaciones en las cuales, como es lógico suponer, no ha sido agena la vacancia ministerial, sin arribar todavía a nada que pueda exteriorizarse como resolución definitiva.

—El regreso del señor gobernador a Santa Fe no está aún determinado.

—En la sesión que celebró el concejo deliberante se aprobó la reforma de la carta orgánica del Banco Municipal de Préstamos de acuerdo con el proyecto presentado por el directorio de ese banco

Por esas reformas se establece que en lo sucesivo esa institución descontará los sueldos de los empleados nacionales provinciales y particulares, resolución que ha sido recibida con beneplácito general por el elemento burocrático.

—Se realiza hoy el enlace de la señorita Blanca Esther Rivas con el señor Oscar Armando Ramos.

En el matrimonio religioso actuarán de padrinos la señora Augusta L. de Rivas, madre de la novia y el señor Eustaquio Ramos, padre del novio.

En el acto civil testificarán por la novia los caballeros Santiago Murillo, Luis López y Germán Thoss, y por el novio los señores Francisco D. Lorenzo, Miguel Goñi y Gustavo Pontín.

Dada las extensas vinculaciones sociales de los contrayentes la recepción que se efectuará después de la ceremonia nupcial, en casa de los padres de la desposada, adquirirá vastas proporciones.

—Se ha constituído, como se tenía anunciado, una agrupación de comerciantes para tomar participación en las próximas elecciones comunales a realizarse el 23 del corriente.

Bajo la denominación de Defensa Comunal han pasado invitaciones para la reunión que celebraron anoche en su local calle Santa Fe 1420, la que se vió muy concurrida en su mayoría por comerciantes.

En la segunda reunión que celebrarán en la semana entrante se proclamará la lista de candidatos y darán una serie de conferencias públicas al aire libre.

Reina mucho entusiasmo dado los importantes elementos que la forman.

SANTIAGO DEL ESTERO

Policiales — Escolares — Viajeros

LA BANDA, noviembre 8 — De acuerdo a la resolución del interventor nacional, reemplazando a los jefes políticos y comisarios con oficiales del ejército, hase hecho cargo de la jefatura política de este departamento el capitán Raúl M. Reinoso, del regimiento 18 de infantería.

Tiene a sus órdenes 30 hombres de tropa, los que ejercen una activa vigilancia en el pueblo. Unas de las primeras medidas del nuevo jefe, que ha sido recibida con aplauso, ha sido el cierre de las numerosas casas de juego que funcionaban.

El citado oficial encuéntrase animado de los mejores propósitos, y en estos días hará un jira por el departamento para inspeccionar las comisarías a sus órdenes y ordenar una enérgica persecución a los cuatreros.

El capitán Reinoso no es desconocido en esta ciudad, pues el año próximo pasado, durante la huelga ferroviaria, tuvo una actuación lucida como jefe de las fuerzas nacionales destacadas en ésta.

—El lunes ppdo. celebráronse reuniones en la escuela normal de preceptores y nacionales de artes y oficios con el objeto de llevar a la práctica la feliz iniciativa del miniseerio de justicia e instrucción pública de la nación, formando comisiones locales cooperadoras de las escuelas.

Asistieron numerosos vecinos, constituyéndose las comisiones directivas con conocidas personas de esta ciudad.

—El sábado se realizará en la escuela nacional de artes y oficios una exposición de los trabajos realizados por los alumnos durante el año escolar.

—Llegó de ésa, el señor Julio Basabe.

CORRIENTES

La venta de ganado — Aumento de la carne — Pro monumento — El tiempo — Otras.

CONCEPCION, noviembre 8.—En lo que va del año vendiéronse en este departamento 25.650 novillos y vacas grandes a 80 pesos, término medio, continuando activamente las operaciones a pesar [illegible] grandes lluvias caídas.

La carne subió a setenta centavos el kilo, siendo muy afligente la situación proletaria, pues escasean también otros artículos de primera necesidad.

Mientras los hacendados cuadruplican su capital, los pobres vénse en la mayor miseria, sin que los poderes públicos hagan nada por remediarles su situación.

—La escuela local prestigia la erección del monumento conmemorativo al "Tambor de Tacuarí" contando con la auspiciosa cooperación de gran parte del público pudiente que sostiene la tradición del niño héroe, hijo de este pueblo.

—El tiempo es fresco y claro.

MISIONES

Batida policial — Detención de tenebrosos — Instrucción de sumarios — Otras informaciones.

POSADAS, noviembre 8—El personal de la policía territorial en combinación con el de la subprefectura, dió una hábil y bien combinada batida por los obrajes del Alto Paraná, consiguiendo detener a peligrosos delincuentes; descubrieron a los autores del asesinato del comisario de policía del Paraguay y su peón, deteniéndolos y entregándoles a la justicia convictos y confesos.

Descubrieron y aprehendieron al autor de un delito repugnante. Este vampiro, arrojóse al agua con su esposa desde el vapor en que viajaba, pereciendo ahogado. Entre los demás detenidos, figuran varios sujetos autores de lesiones y cómplices en varios robos.

La subprefectura se abocó la instrucción de los sumarios, conduciéndoles con habilidad; elógiase el brillante pesquisa realizada, no obstante la dificultad que presenta el monte del Alto Paraná.

(Servicio telegráfico)

Ultimo momento

Temor de una revuelta maximalista en Norte América

NUEVA YORK, noviembre 8 (U. Press) — Obrando en diversas partes del país, en una acción simultánea, los agentes del departamento de justicia han llevado una batida contra los extremistas. Millares de arrestos se han efectuado ya y son inminentes muchos más. Varias son las toneladas de literatura avanzada que han sido confiscadas. Los funcionarios de inmigración acusan a los detenidos de ser anarquistas extranjeros criminales.

El objeto de las batidas es el de tratar de evitar en lo posible la revuelta roja cuyo estallido se anunciaba para hoy.

Se había proyectado efectuar una gran manifestación en celebración del segundo aniversario de la república rusa del soviet.

Los cuarteles generales del movimiento se hallaban ubicados en esta ciudad, Washington, Chicago, Detroit, St. Louis, Filadelfia, Newark, Boston, New Haven, Hartford, Bridgeport y Waterbury.

NUEVA YORK, noviembre 8. (United Press). — Entre los arrestos efectuados en la batida del departamento de justicia se hallan muchas mujeres que en su mayoría son comunistas rusas.

La principal batida se efectuó en el local de esta ciudad que es donde se había proyectado la gran manifestación para esta tarde.

El departamento de justicia ha informado que abriga la intención de limpiar el país de todo agitador comunista.

Los prisioneros están incomunicados. En diversas partes del país se hicieron arrestos aislados; en los centros laboristas donde se notaba alguna agitación, tales como en Pittsburgh, Buffalo y Bridgeport se han detenido a cientos de personas sospechosas.

Se cree que el gobierno procederá a la deportación de cientos de los detenidos. Las batidas continúan.

Carreras de caballos

PRONOSTICOS DE LA PRENSA

LA EPOCA — Tingel, Crampon, Catilinaria, Craneur, Tiny, Rey Puesto, Borbotón y Tosca.

"La Razón" — Tingel, Crampon, Allegra, Castelar, Tiny, Galápago, stud Borbón y Tosca.

"Ultima Hora" — Tirsis, Montesquieu, Allegra, Craneur, Tiny, Galápago, Borbotón y Buena Pieza.

CAMBIO DE MONTAS

Microbio, D. Englander; Castelar, D. Englander; Galápago, D. Englander.

HOY EN PALERMO

Ejercicios y otros informes

Fucho — Con el peón trabajó en 700 metros.

Procónsul — Dirigido por S. Gómez suave en 44".

Názca — Con M. Altamiranda. 800 metros en 52' 1|2.

Jaranilla — Con Altamiranda, la partida a voluntad en 44" 1|2.

Brujo — Con Carabajal, 2500 metros cubriendo la última milla en 1'43" 1|5.

Triaca — Con el peón, la partida en 43" 1|2.

General Capdevila — Con Fenucci, la partida en 44" 1|2.

Entretenida — Dirigida por su peón, 800 metros en 50".

Miss Elda — Con Acosta, la partida en 43' 1|2.

Radieux — Con el peón, 800 metros.

Amarreté II — Suave en la partida.

Petillant — Con Benvenutti y a la par de Alpina con Pelletier, ejercicio de 700 metros.

Bósforo — Con Saavedra, 700 metros en 42" 4|5.

Bólido — Trabajo en 800 metros con el peón marcando 51'.

Talca — Con Altamiranda, suave en la partida.

Estudiante — Con el peón, 700 metros en 44" 1|2.

Pura Cepa — Con el peón, trabajó en 45" la partida.

Story — Con Grassi, suave en la partida.

Massena — Dirigida por Acevedo, hizo 700 metros en 43".

Reina Claudia — Con O. González, 700 metros en 44".

Cimarrón — Con Altamiranda, hizo 800 metros en 50" 2|5.

Fortín Uno — Dirigido por E. Saavedra, aprontó en 42" la partida.

José Eduardo — Que reaparecerá en el clásico Comparación, fué trabajado por Fenucci a voluntad en 50".

Fanfarrona — Fué corrida para disputar el clásico Chile, cubriendo 2500 metros con tren de carrera y empleando 2'9" en los 2000 metros finales.

Pip — Con Torterolo, marcó 43" en 700 metros.

Simplex — Con el peón hizo la partida.

Gran Cosa — Dirigida por Torterolo, trabajó en 700 metros.

Grey Fox — Fué trabajado una vez más en la partida siendo su piloto Torterolo.

Panico — Aprontó ligero. Anda bastante bien.

General French — Con el peón hizo 800 metros en 50" 1|2.

EN LAS POTRANCAS PERDEDORAS

Allegra, Catilinaria y Gama son para sus ecuries excelentes candidatas

Muy complicada se presenta la carrera de potrancas perdedoras en la que la mayoría de las inscriptas ya cuentan en su haber con puestos de placé y han demostrado ser más o menos de fuerzas semejantes.

Allegra ha de ser seguramente la favorita, habiéndose desempeñado bien en el apronte que ha hecho hoy con Bastías. Catilinaria tiene muchos partidarios entre los profesionales por su carrera reciente y Gama ha de conducirse mejor que días atrás.

Será, entonces, cuestión de simpatías el resolverse por una de ellas.

BUENA PIEZA, TOSCA Y ALL BAY

Son las favoritas de la carrera del desquite

Buena Pieza, que no corre de buen tiempo a esta parte, ha sido preparada especialmente para disputar esta prueba; Tosca, reaparece inmejorablemente preparada, y All Bay aunque no es de la fuerza de las anteriores, está en condiciones de producir una buena carrera.

La elección de pronóstico creemos que debe hacerse entre las dos primeras, resolviéndonos por la representante del stud Montiel, siempre que la pista esté en condiciones normales, porque en caso contrario no hay que olvidar que Buena Pieza es una especialista en el barro.

¿TIRSIS O TINGEL?

Un match interesante

El encuentro entre Tirsis y Tingel en la prueba inicial del programa promete ser de importancia, debido a que uno y otro, andan mucho e inspiran a sus respectivas caballerizas ilimitada confianza.

Tingel, con Acosta, y a la par de Borbotón, ha marcado hoy 48" 3|5, mientras que el hijo de Arcadic ayer cubrió 1000 metros en 59".

Nosotros estaremos de parte del representante del stud Abrojo que posiblemente haciéndose su propio juego restará energías a su único rival.

CRAMPON, MONTESQUIEU Y VULCANO

¿A cuál de los tres corresponderá la victoria?

Entre los competidores de la segunda carrera deben citarse con preferencia a Crampon, a pesar de su reciente fracaso; Montesquieu, que reaparece en óptimas condiciones, y Vulcano, que termina de imponerse en gran estilo.

También ha de tener mucha opinión Steam, de quien nos dicen que inspira gran confianza a su stud.

Crampon, a la par de Rey Puesto, aprontó bien; Montesquieu, hizo la partida en 43", y Steam corría muchísimo en su ejercicio.

DE MAROÑAS

El proyecto de handicap cuyas condiciones publicamos, para las grandes carreras de enero en Maroñas, en la reunión que celebró la comisión directiva anoche en Montevideo, fracasó.

Mañana trataremos el asunto con mayor amplitud.

Programa de entradas para los grandes premios a disputarse en los días domingo 4, martes 6, y domingos 11 y 18 de enero de 1920.

Domingo 4 de Enero de 1920 — Premio José Pedro Ramírez (Carrera Internacional) — Handicap para todo caballo. Peso máximo hasta 62 kilos. Peso mínimo: 50 kilos. Premios: $ 14.000 al 1o., 1.400 al 2.o y 700 al 3.o. Entrada: $ 60. Forfait: $ 25. Los caballos que corran doblarán la entrada. Distancia: 2800 metros.

Martes 6 de enero de 1920 — Premio Buenos Aires — Handicap para productos de tres años ganadores Peso máximo hasta 60 kilos. Peso mínimo: 48 kilos. Recargo de 5 kilos al ganador del premio J. P. Ramírez. Premios: 4.000 al 1.o, donados por el Jockey Club Argentino, 400 al 2.o y 2[illegible] al 3.o. Entrada: $ 30. Forfait: $ 10. El que corra doblará la entrada. Distancia: 2400 metros.

Domingo 11 de enero de 1920 — Premio Benito Villanueva — Handicap para todo caballo. Peso máximo hasta 62 kilos. Premios: $ 7.000 al 1.o, donados por el Jockey Club Argentino, 700 al 2.o y 350 al 3.o. Entrada: $ 50. Forfait: $ 15. El que corra doblará la entrada. Distancia: 2500 metros.

Hipódromo de La Plata

El programa de mañana, sin ser demasiado repleto de anotaciones, es por demás interesante, por la clase de competidores que van a actuar en las diferentes carreras.

Serán nuestros preferidos:

1a. carrera	— SALTONA
2a. "	— BARRILUCHO
3a. "	— G. MAHON
4a. "	— TIMARU
5a. "	— MIQUELON
6a. "	— HUARMI
7a. "	— GIUSEPPE

Los boletos de regreso de los trenes de 11, 11.3 y 12.15, servirán de ingreso al hipódromo.

EL ACEITE PURISIMO DE OLIVA
CONDAL
está consagrado por las eminencias médicas, como el mejor para el estómago
Unico importador:
FERNANDO SANJURJO
ALSINA 1000

— Recordamos que en el día de hoy se efectúan las anotaciones para la gran carrera del 19, con premio de $ 7000.

Carreras en la provincia

Como de costumbre, mañana se efectuarán reuniones matinales en los hipódromos de San Martín y Temperley. En ambos hipódromos la primera carrera se largará a las 9.30 de la mañana.

Mundo comercial

EXTERIOR

MAIZ

CHICAGO, noviembre 18. — Para cotizaciones: apertura, 138 5|8; intermedia, 139 1|4; clausura, 136 7|8.

Para entregas a efectuar en mayo, fueron anotadas estas cotizaciones: apertura, 131; intermedia, 128 5|8; clausura anterior, 129 5|8.

LINO

DULUTH noviembre 8—Aquí fué negociado hoy mismo el lino a entregar en noviembre, a precios: apertura 440; intermedia, 449; clausura, anterior, 444.

Para entregas a efectuarse en diciembre: apertura, 349; intermedia, 442; clausura anterior, 439.

MERCADOS NORTEAMERICANOS

NUEVA YORK, noviembre 8. — Las diferencias de las cotizaciones en los centros de negocios de cereales de esta plaza son las que se expresan a continuación:

Operaciones de apertura

Chicago:			
Maíz	diciembre		1 7|8
Maíz	mayo		1 1|8
Duluth:			
Lino	noviembre		s|c.
Lino	diciembre		s|c.

Operaciones de intermedia

Chicago:			
Maíz	diciembre	—	1 1|8
Maíz	mayo	—	1 3|4
Duluth:			
Lino	noviembre	—	5
Lino	diciembre	—	6

MERCADO COMERCIAL DE LONDRES

LONDRES, noviembre 7. — Las cotizaciones obtenidas hoy por los diversos valores realizados en la Bolsa de Comercio de ésta, son las siguientes:

Tipo de descuento del Ban-	
Cons. británicos, 1 1|2 o|o	57 1|8
Empréstito nacional 1897, 4 o|o, ley 3378, a	70.—
Emp. Arg. de Obras Públicas, 1880, 5 o|o	92.—
Emp. Arg. de Conversión de 1889, de 4 1|2 o|o	8.—
Emp. Arg. Interno de 1909, 5 o|o	94.—
Provincia de Buenos Aires, 3 1|2 o|o oro 1906, a	50.—

BOLSA DE PARIS

PARIS, noviembre 8.—

Renta francesa, de 3 o|o	60.05
Id. id. de 4o|o (1917), a	71.50
Id. id. de 4 o|o (1918), a	7.20
Id. id. de 5 o|o, a	89.15

INTERIOR

BOLSA DE COMERCIO

Unica rueda

Cédula hipotecaria argentina de 6 o|o, antigua emisión, para noviembre 1.o: 206.500 a 92.30; 61.600 a 92.50.

Id para diciembre 15: 13.000 a 92.40; 49.000 a 92.30.

Id para diciembre 31: 100.000 a 92.40.

Id de 6 o|o, 1.a serie, al contado: 10.000 a 91.50.

Id de 6 o|o, 4.a serie, al contado: 1.500 a 91.50.

Id para noviembre 10: 6.500 a 91.20.

Id de 6 o|o, 5.a serie, para noviembre 10: 3.000 a 93.

Id de 6 o|o, 6.a serie, al contado: 11.000 a 92.70; 10.000 a 92.80.

Id para noviembre 10: 11.000 a 92.80; 42.000 a 92.70.

Id para noviembre 12: 30.000 a 92.70.

Cédulas nacionales serie L, para noviembre 10: 14.550 a 91.50.

Certificados municipales de 7 o|o, al contado: 1.000 a 97.

Deuda interna consolidada, provincia de Buenos Aires, de 6 o|o, 3.a serie, para noviembre 10: 2.100 a 78.50.

Province of Buenos Aires de 3 1|2 o|o, para diciembre 15: 7.500 a 45.

Empréstito interno de convención de 2 1|2 o|o, al contado: 5.200 a 35.30.

Saneamiento de La Plata, para noviembre 10: 10.000 a 76.50; 5 mil a 76.

Banco Provincia, para noviembre 10: 300 a 86.

Banco Francés, para noviembre 10: 30 a 49.

Id para fin de mes: 130 a 49.

Banco Comercial Italiano, para noviembre 10: 90 a 140.

Salinas Hnos., para noviembre 10. 37 a 385.

Comodoro Rivadavia, para noviembre 10: 10 a 85.

Astra para fin de mes: 50 a 73.50. 50 a 73.

Quebrachales Fusionados, al contado: 40 a 84.50.

Cía. Sansinena, para noviembre 10: 40 a 161.50.

Id para fin de mes: 50 a 162.

El Globo, para noviembre 10: 100 a 195.

DEMANDA Y OFERTA DE TITULOS

En compra: Estancias Argentina. Compañía de Tierras y Hoteles de Alta Gracia, La Italia.

En venta: El Comercio, Mercado Central de Frutos, Banco Argentino de Hipotecas y Edificación, Compañía Argentina de Comodoro Rivadavia y La Inmobiliaria.

CAMARA GREMIAL DE CEREALES

Trigo: clase barletta, a $ 14.40. id clase de pan, a 13.80; id Bahía Blanca, a 13.60.

Avena, base 47 kilos, a 6.80.

Lino: base 4 o|o, a 25.30.

Maíz: clase amarillo, a 7.10.

PRECIO DE AJUSTE DE BUENOS AIRES

Trigo: entrega en dársena, en noviembre, a $ 14.35; en diciembre, a 14.35; en febrero, a 14.30; id. disponible, a 14.35.

Maíz: entrega sobre dársena, en noviembre, a $ 7.35; en diciembre, a 7.30; en enero, a 7.40; id. disponible, a 7.35.

Lino: entregado en dársena, en noviembre, a $ 26.10; en febrero, a 22.10; id. disponible a 26.10.

Avena: entrega en dársena, en noviembre, a $ 6.80; en enero, a 7; id. disponible, a 6.70.

MERCADO DE CEREALES A TERMINO DE BUENOS AIRES

Unica rueda

Entrega sobre dársena:

Maíz: para enero, 200 toneladas a 7.30; 1600 id a 7.30.

Lino: para febrero, 3.900 toneladas a 22.76.

MERCADO DE CEREALES A TERMINO DE ROSARIO

Unica rueda

Lino: para febrero, 1.400 toneladas a 22.40.

BOLSA DE CEREALES DE ROSARIO

Trigo: número 1, a 13.50; número 2, a 12.50.

Lino: a 24.50.

Maíz: número 1, a $ 6.70; número 2, a $ 6.70.

MERCADO DE AVES

Mercado Ciudad de Buenos Aires

Han entrado hoy a este mercado, 390 pichoneras cargadas con aves varias, 640 cajones de huevos y 48 bultos de caza.

Ventas al por mayor:

Gallinas especiales de $ 3.50 a 3.80 la yunta; id. regulares de 2.80 a 3.

Pollos especiales de $ 3.50 a 3.80 la yunta; id. regulares de 2.20 a 2.70; id. chicos de 1.70 a 2.

Pavos de cerda especiales de $ 12 a 15 la yunta; id. pichones especiales de $ 7 a 8.

Pavitas según clase de $ 5 a 7 la yunta.

Patos criollos de $ 3. a 3.50 la yunta.

Gansos, de $ 3.50 a 4.30 la yunta.

Pichones de paloma de $ 0.30 a 0.35 la yunta.

Conejos de $ 1 a 2 la yunta.

Huevos sud y oeste, de $ 0.51 a 0.52 la docena; id. norte, a 0.51.

Termina la semana sin que pueda consignarse variación sensible en lo que a las aves se refiere.

Los precios permanecen estacionados.

El precio del huevo ha tenido un pequeño repunte cerrando algunos centavos más alto que la semana anterior.

BOLSA DE CEREALES

Operaciones realizadas hoy

Trigo varias clases: 53 bolsas Once a $ 13.80 S. y Bercetche; 890 id. a 13.55 J. Lalor; 682 Haedo a 13.50 A. y Bellini y Cía.; 676 id. a 13.50 id.; 691 id. a 13.50 id.; 228 id. a 13.50 id.; 106 id. a 13.50 id.; 93 id. a 13.50 id.; 300 dique 3 a 13.50 id.; 90 Once a 13.60 id.; 461 id. a 12.20 id.; 8649 Haedo a 13.30 id.; 843 Brian a 13.30 J. Gneoco; 460 depósito dársena a 13.25 A. Kuker; 310 id. a 13.10 id.; 423 Once a 13 J. C. Ferro; 300 Soal a 13 A. Vela y Cía.; 640 Once a 13 A. Iriart; 247 B. Aires a 13.10 J. Barcia y Cía.; 363 Once a 12.90 Polackeld; 392 id. a 12.80 A. Iriart; 149 Once a 12.80 A. Iriart; 127 P. Alsina a 12.75 Seguí Hnos.

y Cía.; 170 Sola a 12.70 Kuhr; 300 id. a 12.80 Barbenuto Hnos.; 612 B. Aires a 12.50 E. Puccio; 495 Once a 11.60 D'Hers y Cía.; 41 id. a 11 S. y Bercetche; 136 Palermo a 10 id.; 120 id. a 8 id.

Maíz amarillo: 3200 bolsas dársena a $ 7 Bidon y Chanal; 620 Once a 5.70 J. Gnecco; 680 id. a 5.60 S. y Bercetche; 403 B. Aires a 5.60 D. y Fages; 190 depósito a 5.60 Benenuto Hnos.; 150 Sola a 5.50 A. Velaz y Cía.; 410 B. Aires a 5.40 S. Bercetche; 410 id. a 5.40 id.; 420 id. a 5.40 id.; 410 id. a 5.40 id.; 1865 Haedo a 5.25 S. Avelia; 460 depósito dársena a 5.35 A. Kuker; 414 Once a 5.25 S. y Bercetche.

Maíz colorado: 150 bolsas Once a $ 6.90 Barker y Cía. 200 id a 6.50 B. y Crespo.

Avena: 202 bolsas P. Alsina a $ 7.60 D'Hers y Cía.; 90 id. a 7.50 Egaia Hnos. y Cía.; 112 Once a 6.00 A. Iriart; 200 depósito a 7.00 J. Echeverra y Cía.; 164 Once a 5.90 Eguia Hno. y Cía.; 59 Sola a 5.80 D. y Fages; 90 P. Alsina a 5.60 Eguia y Cía.; 1400 depósito dársena a 5.30 A. Kukar; 341 Once a 5.20 S. y Bercetche.

Lino: 403 bolsas B. Aires a pesos 25.15 P. y A. Lanusse; 73 Once a 24.30 D. y Fages; 21 id. a 23 id.; 80 id. a 10.50 id.

Cebada: 224 bolsas Once a pesos 6.50 Seguí Hno. y Cía.

Nabo 12: bolsas Once a $ 10 Seguí Hno. y Cía.

Porotos colorados: 194 bolsas Retiro a $ 0.60 B. y Chanal.

Triguillo: 61 bolsas B. Aires a $ S. E. Puccio y Cía.

ENTRADA GENERAL

Once: trigo 3341, triguillo 401, maíz 9863, lino 477, nabo 73, avena 1956, cebada 336, centeno 396, cebadilla 274, ryl grass 53, girasol 37. Brian: trigo 4408. B. Aires: trigo 1142, maíz 4017, lino 403, triguillo 40. Riachuelo: maíz 1519. Once (Lacroze): trigo 495, maíz 416, lino 100, nabo 64, alpiste 929, porotos 47. Colegiales: lino 313, cebada 890, maní 1280. F. Lacroze: maní 8403, tártago 461, paja guinea 906 atados. Sola: trigo 546, maíz 31, avena 250. Retiro: maíz 1260, lino 250, afrechillo 650, harina 575, maní 945. C. Córdoba: maíz 645, afrecho 450, harina 840. Puerto: trigo 9645, maíz 6435, lino 10.240.

Totales: trigo 18.771, triguillo 441, maíz 24.384, lino 11.783, nabo 137, avena 2206, cebada 1026, centeno 396, alpiste 329, harina 1415 afrecho 450 afrechillo 650, cebada 274, ryl grass 53, maní 6628, porotos 47.

MERCADO DE PASTO

(Estación Caballito)

Entrada de hoy:
Caballito: 1142 fardos chicos.
B. Aires: 230 fardos grandes.
Sola: 37 id. grandes y 257 id. chicos.
C. Córdoba: 450 id. chicos.
Totales: 267 id. grandes y 1849 id. grandes.

Precios de venta: Alfalfa, fardos grandes de $ 13 a 62 los 1000 kilos; id. id. chicos de 13 a 51; mezcla id. grandes de 13 a 44.

MERCADO DE PATATAS

Estación Casa Amarilla

Entrada de hoy:
Casa Amarilla, 815 bolsas.
Precios de venta: Patata francesa, de $ 0.30 a 1 los 10 kilos; id. bocha de 0.80 a 1.10; id. alemana de 0.15 a 0.40.

MERCADO CENTRAL DE FRUTOS

Ventas de hoy

Cruza fina. — 5 mil kilos a pesos 23; 4 mil a 20; 7 mil a 18; 5 mil a 17; 5 mil a 16.20; 10 mil a 16; 10 mil a 15.50; 3 mil a 15; 2 mil a 14.50.

Cruza fina y mediana. — 5 mil kilos a pesos 21; 7 mil a 20; 5 mil a 17; 3 mil a 15.

Cruza mediana. — 4 mil kilos a pesos 22; 2 mil a 21; 3 mil a 18; 40 mil a 17.50.

Mediana y gruesa. — 5 mil kilos a pesos 17; 8 mil a 16.50; 10 mil a 16.

Cruza gruesa. — 20 kilos a pesos 15; 96 mil a 14.50; 23 mil a 14; 20 mil a 13.50; 10 mil a 13; 15 mil a 12; 10 mil a 10.

Seguda esquila. — 5 mil kilos a pesos 15; 12 mil a 14; 5 mil a 13.50; 4 mil a 13; 10 mil a 11.

Borregas. — 3 mil kilos a pesos 15.50; 2 mil a 14.50; 4 mil a 13; 2 mil a 11.

Pieles lanares estación consumo.— 500 kilos a pesos 1.40; 800 a 1.30; 1200 a 1.25; 700 a 1.20; 500 a 1.10 1000 a 1; 200 a 0.90.

Desecho. — 500 kilos a pesos 1.20 1500 a 1.10; 1800 a 1.05; 2300 a 1; 2500 a 0.90; 3 mil a 0.80; 2300 a 0.70.

Corto y pelado consumo. — 500 kilos a pesos 0.65; 1200 a 0.60; 300 a 0.50.

Desecho. — 500 kilos a pesos 0.45 800 a 0.40; 500 a 0.30.

1ª EDICION

8 DE NOVIEMBRE DE 1919

¡ATREVANSE!

La ridícula proposición depositada por los hombres del "régimen" en la mesa de la cámara de diputados pretendiendo enjuiciar al presidente de la república, ha producido el efecto contrario que sus promotores esperaban.

Mezcla de desprecio y de indignación ha acogido la desgraciada aventura, y no se sabe qué admirar más si la loca inconsciencia que la ha inspirado o los móviles perversos que forman su entraña.

Esta pretendida trasmutación de actitudes y conceptos, esos políticos convertidos en jueces, es un desafío incalificable, hecho a la opinión del país que consagró presidente al doctor Yrigoyen, precisamente, porque vió en él al paladín esforzado de la causa del pueblo, de las instituciones holladas, de las libertades desaparecidas, del honor nacional comprometido ante el juicio de propios y extraños.

Nunca se pudo inferir un agravio más grande a la soberanía de la nación, y ni a la majestad de la representación pública, personificada en el ciudadano eminente que rige los destinos de la nación, ni actitud más insólita pudo dar la medida de la decadencia del "régimen" en sus últimos sacudimientos de ahogado, por la imponente ola de la justicia popular.

Tan pueril, tan anodina acusación, que se funda en la crítica de la forma literaria de los mensajes del presidente, condimentada con todas las patrañas, injurias y malévolos ataques, que se vienen reproduciendo al infinito, no puede sino despertar repugnancia a todo hombre que sienta dentro de sí, los impulsos de la justicia.

Ha caído la tentativa, ya fracasada de antemano, en el vacío y repudiada con tal carácter de unanimidad, que hasta los dos grandes diarios, uno guarda silencio prudente y el otro, en pruebas de equilibrio sorprendentes, termina echándole piadosamente la última palada de tierra.

No obstante, como parece que el despecho y el desplazamiento, les hace perder las últimas nociones de sentido común, es posible que persistieran en el propósito, y que se atreviesen a llevarlo adelante a pesar de su innocuidad.

Quisiéramos verlo, porque así de una vez llegaríamos a las definiciones que terminarían con tanta farsa y con tan menguadas actitudes, porque entonces, la opinión, único juez habilitado para dar su fallo, lo daría en forma irrevocable y terminante, aventando bien lejos, todos estos fermentos de perturbación, que están deteniendo el progreso ascensional del país, que exige obra de gobierno grande y fecunda como la que realiza el presidente, y no la politiquería malsana que se lleva a cabo al amparo de la representación legislativa y de la prédica pertinaz y disolvente de la prensa puesta a su servicio.

Júntense todos en buena hora, y que cada uno asuma las responsabilidades ante los presentes y ante la historia.

Incitando a la traición

El editorial publicado por "La Prensa" de hoy, está construído con un espíritu que es todo un elogio a la deslealtad. En él — la intención oculta resalta — se incita a la traición partidista. El sujeto de ese pretendido estudio brotado de algún filósofo de trastienda, es naturalmente el partido radical. En medio de la ignorancia que el trabajo acusa en cuanto se refiere a lo que es la vida de una democracia, su autor sabe algo.

Sabe, por ejemplo, que el radicalismo es el único partido fuerte y orgánico que día a día se vigoriza merced a una disciplina moral incontratable, que es hija de la propia convicción; sabe que ese partido es el de gobierno, y se insinúa a sus componentes, les da rumbos, les marca orientaciones, todas tendientes, como decimos, a la defección. Si comparamos ese artículo con otros muchos que en el mismo diario y en la misma columna escribiera el doctor Dávila sobre la misión de los partidos y el deber moral de sus componentes, podríamos constatar una nueva apostasía de "La Prensa".

Es absurdo el pensamiento expuesto, y si lo citamos es únicamente para poner de manifiesto el espíritu de ese diario desorientado que nos habla de democracia y que nunca se embanderó en ella. Que nos habla de partido y que jamás se jugó por ninguno. Que siempre estuvo al margen de los acontecimientos, escudado en una pseudo-independencia, propicia a las medias vueltas y a las rectificaciones sin responsabilidad.

Bien sabemos que desde esas páginas periodísticas no saldrán jamás orientaciones sanas para el pueblo, y que pese a su insistencia oposicionista, éste nunca la escuchará. Bastaría la convicción expuesta, para no preocuparnos de los desahogos cuotidianos; pero, sin embargo, puntualizamos diariamente la mezquindad sin ejemplo de su prédica, para llamarlo a la realidad. La realidad es esta: los diarios grandes y viejos, han quedado enquistados en una moral y en una idea pretérita. El pueblo, fuerza eternamente renovada, ha evolucionado. Y ésa evolución que acusa un asombroso progreso espiritual en el individuo y en la colectividad, los independiza por completo de su caduco influjo. El pueblo, por su cuenta, educa su instinto democrático ajustándolo a normas de reflexión inteligente, y prescinde del como pontificado que ejercen neciamente unos cuantos señores desde la mesa de la redacción anónima. Tolera el enriquecimiento de esos diarios en su función mercantil, única a que pueden aspirar en la actualidad, pero no oculta su desprecio cuando intenta dirigirlo. Eso está probado con la visible decadencia que acusan sus prestigios vanidosos del pasado.

Es de imaginarse, el juicio que merecerán de la conciencia pública cuando incitan a la traición.

CARNET DEL VIAJERO

MUSEOS, BIBLIOTECAS Y PASEOS

Museo Nacional de H. Natural. — Perú 608. Lunes y jueves, de 12 a 6 p. m.

Museo Nacional de Bellas Artes. — Arenales 651; Abierto todos los días, de 9 a 11 p. m. y de 1 a 4.30 p. m.

Museo Histórico Nacional. — Defensa 1300. — Abierto todos los jueves, domingos y días de fiesta, de 1 a 5 p. m.

Museo Mitre. — San Martín 355. Abierto todos los días, de 12 a 5 p. m.

Museo Agrícola. — Santa Fe 4200.

Museo de Mineralogía y Geología. — Maipú 1241. Abierto al público los días hábiles, de 1 a 5 p. m. (Los sábados, de 9 y 30 a 11.30 a. m.)

Museo Naval. — Florida 801. Jueves y domingos, de 1 a 6 p. m.

Museo Etnográfico. — Viamonte 430. — Martes y viernes, de 1.30 a 4.30 p. m.

Biblioteca Nacional. — Méjico 564. Abierta todos los días, menos los de fiesta, de 12 a 5 p. m. y de 9 a 11 p. m.

Biblioteca Popular del Municipio. — Corrientes 1615. Abierta todos los días, de 1 a 6.30 p. m. y de 8 a 11 p. m.

Jardín Zoológico. — Las Heras esquina Avenida Sarmiento (Plaza Italia). Abierto todos los días, de 7 a. m. a 5 p. m.

Jardín Botánico. — Santa Fe 3954. (Plaza Italia). — Abierto todos los días, de 7 a. m. a 6 p. m.

Biblioteca de la Facultad de Derecho y Ciencias Sociales. — Moreno 830. — Abierta todos los días hábiles, de 8 a 11.30 a. m. y de 3 a 6.30 y de 8 a 11 p. m.

Biblioteca de Policía. — Moreno esquina Cevallos. — Días hábiles, de 12 a 10 p. m.

Biblioteca del Colegio de Abogados. — En el Palacio de Justicia. Abierta los días hábiles, de 1 p. m. a 5 p. m.

Biblioteca Nacional de Maestros. — (R. Peña 935). — Abierta al público todos los días hábiles, de 8 a. m. a 10 p. m. Los sábados de 9 a. m. a 12 m.

ESPECTACULOS

TEATROS

OPERA. — Compañía nacional de operetas, sainetes y revistas Vittone-Pomar. — A las 9: Los templos de Talía; Mientras la ciudad duerme; Los templos de Talía.

POLITEAMA ARGENTINO. — Gran compañía de operetas. Director: Cav. Ettore Vitale. — La moglie ideale.

VICTORIA. — Compañía Antonia Plaza. — Don Juan Tenorio; El tenorio del toreo.

SAN MARTIN. — Compañía cómica española. — Pobres maridos; Adiós juventud; tonadillas y couplets por Lola Membrives.

NUEVO. — Compañía de comedias Orfilia Rico. — Divino tesoro, Delirio de grandezas.

ARGENTINO. — Compañía Florencio Parravicini. — Caer en la trampa; El cabo Scamione.

LICEO.—Compañía argentina de dramas y comedias. — El anzuelo, Muñecas de lujo.

BUENOS AIRES. — Compañía argentina de sainetes. — Los bichos de luz; Don Juan de afuera; Los bichos de luz.

NACIONAL. — Compañía cómico-lírica de sainetes y revistas. — Hoy, a las 9 p. m.: La calle de las trifulcas; La venganza de don Chicho; El Yacaré.

COMEDIA. — Compañía española de zarzuela. — De Madrid al infierno; Trianerías; La sobrina del cura, por el niño Narciso.

AVENIDA. — Compañía española de operas, operetas y zarzuelas Romo-Viñas. — La niña de los besos; Las golondrinas.

MARCONI. — Compañía lírica italiana. — I pagliacci; Cavallería Rusticana.

MAYO. — Compañía argentina de dramas y comedias. — Pasa el tren; Mambrú se fué a la guerra...; La sala del diablo.

TEATRO VARIEDADES. — Compañía nacional. — Papá Batista; ¡Lo que está bien, está bien!; El vértigo.

EXCELSIOR. — Compañía cómico dramática italiana. — Otello; Il casigno di Campagna.

TEATRO DE VERANO. — Compañía española de Daniel Garrido. — A las 8.45: El santo de la Isidra; Fotografía feminista, El mantón rojo.

TEATRO BOEDO. — Compañía argentina de revistas y sainetes. — La paisana; La barra provinciana; Villa Delicias.

OLIMPO. — Biógrafo y variedades. — Hoy a las 8.45, biógrafo. Exito: Negri-Appiani; La Sevillita.

CASINO. — (336 Maipú 336). — Hoy: Gran éxito de la compañía de variedades. Gran campeonato internacional de lucha grecorromana, en el que toman parte 21 campeones de reputación mundial.

PARQUE JAPONÉS. — Paseo de Julio y Callao. — Temporada de invierno. Abierto todos los días, domingo y feriados, tarde y noche. Teatro, concierto, bailes y nuevas atracciones. Entrada general, con dos atracciones, 1 $.

Una falsedad

La actitud que hayan asumido o puedan asumir ciudadanos que ejerzan funciones públicas, depende en absoluto de su voluntad ó de factores en que no hay por qué complicar a quienes en todo momento supieron desenvolver su vida con decoro y dignidad.

Esta reflexión nos la sugiere el diario mitrista cuando se ocupa de la renuncia del doctor Castellanos del cargo de gobernador de Salta, y de la licencia que asegura solicitará el doctor Crotto como gobernador de Buenos Aires.

En ninguno de los casos nada tiene que hacer el presidente de la república, quien aparte de las relaciones de consideración recíproca que se guarda entre caballeros, no cultiva otras relaciones con esos funcionarios y los demás en iguales condiciones que aquellas establecidas por la constitución.

El diario mitrista, lo aconsejamos, puede interpelar a los aludidos, y ellos han de contestarle como corresponde, evidenciando una vez más la pérfida mala fe con que siempre se empeña en presentar al doctor Yrigoyen en situaciones que no corresponden a su altura moral y a la manera elevada e imparcial con que ejerce su mandato.

Contraste sugerente

Ayer, durante el homenaje a Balcarce, la multitud que llevaba su ofrenda recordatoria al héroe, marcó un contraste sugerente con un tema de actualidad, que vale por toda una lección.

La presencia del presidente de la república en el acto, motivó una vibrante demostración de entusiasmo. Fué constante y sostenida y tuvo en todo momento ese sello inconfundible de lo espontáneo y caluroso que brota del alma popular.

Con esa demostración quedaba marcado, como decimos, un contraste. Parecían las salvas repetidas por el pueblo, enérgicas respuestas dadas a la aventura política del día anterior en la cámara de diputados, donde la oposición había pretendido un juicio político al presidente.

¡Juicio político! La opinión pública responde al espíritu aventurero de los políticos que intentan extraviarla con actitudes teatrales, con demostración de ardiente adhesión y fe al pretendido "reo". Y los jueces, que llevan a manera de toga un harapo desteñido, reciben en pleno rostro, al primer gesto, la sentencia del desdén colectivo. El contraste de ayer, es la primera de las muchas lecciones que recibirá el "régimen" en la malandanza que le reserva su actitud.

El carácter

Desde el sabido Smiles hasta el doctor Estanislao Zeballos muchos han escrito sobre el carácter. A los campesinos de la Unión, dicé Emerson, les gusta persuadirse de que a sus hombres no les pasa un puño a través de la trama del alma. Parece ser que el señor decano de la Facultad de Derecho abriga la convicción de ser un hombre de semejante naturaleza. Cree tener carácter. Varón prudente y fuerte, según autodefinición famosa, pasa por la vida como Sansón entre los filisteos, demostrando su prudencia y exhibiendo su fortaleza. La ejercitación asidua de tales virtudes le ha labrado una excepcional reputación de imprudente y voluble, de indiscreto y versátil. Así son los juicios humanos.

En un largo artículo de "La Prensa" el doctor Zeballos se ha proporcionado hoy un espectáculo magnífico: se ha exhibido ante sí mismo, revestido de todos los ornamentos con que la fantasía adorna su personalidad. Entre todas las galas que decoran su naturaleza espiritual, el doctor Zeballos admira particularmente su carácter. Y ésa admiración resulta tanto más justificada cuanto que el doctor Zeballos descubre por comparación que es el único depositario de semejante virtud en el país. Como el arca de Noé, ha salvado del naufragio ese inestimable germen de vida moral. Nadie tiene carácter en la república. Carecen, ante todo, de semejante atributo los profesores de la Facultad de Derecho que abandonaron al señor decano en su lastimoso trance.

Tan amarga conclusión atribula el espíritu del señor decano, quien se pregunta, lleno de zozobra, qué será de las generaciones argentinas desmasculinizadas por falta de una adecuada educación moral. Por fortuna, las pruebas acumuladas por el señor decano para demostrar la ausencia de carácter de sus catedráticos nos tranquilizan bastante. No se trata de falta de energía moral y sí solamente de exceso de cortesía. Los señores profesores, por razones de urbanidad, no podían decir al doctor Zeballos que los cargaba tanto como a los mismos alumnos; no podían manifestarle que se negaban categóricamente a secundarlo en sus absurdos desplantes autoritarios. De ahí que se valieran de transparentes excusas. El señor decano atribuye esa conducta a falta de carácter. Menos mal que tal comprobación le da motivo para admirar toda la espléndida magnitud del suyo. Porque para el doctor Zeballos, como para Narciso, todos los lagos son espejos hechos para contemplar su belleza.

La negligencia parlamentaria

Política y necesidades públicas

Hace varios días que la minoría parlamentaria mantiene en pie un debate ruidoso y vacío. En semejante ajetreo ha corrido toda la primera semana del período extraordinario, sin que el país ganase absolutamente nada con ello. Se disputa sobre cuestiones políticas artificialmente promovidas y con abstracción completa de la realidad de las cosas y de las circunstancias.

Porque mientras la minoría parlamentaria atruena el recinto con su vocinglería, el país golpea inútilmente las puertas del congreso reclamando la sanción de leyes urgentes, vitales para la economía pública. El proyecto de préstamo a los aliados con su acticulado concomitante sobre adquisición de productos nacionales, encierra una cuestión de trascendencia para la república. La cosecha del año pasado no ha podido liquidarse aún porque el congreso no ha facilitado el mecanismo financiero que habría obviado las dificultades que se oponen a la realización de transacciones entre nuestros productores y las potencias aliadas. Tal morosidad nos coloca frente a un nuevo riesgo: se aproxima el levantamiento de la nueva cosecha, la cual, según parece, será cuantiosa. Estos productos habrán de acumularse estérilmente, envileciéndose en sus precios, porque la imprevisión legislativa no quiere acudir a los arbitrios necesarios para normalizar el intercambio. En vez de ser un factor de prosperidad, en lugar de constituir el rescate de la economía nacional, la futura cosecha abismará esa economía, precipitándola hacia la ruina.

Las cámaras, enfrascadas en sus querellas, no distinguen ese panorama pavoroso. El país, en cambio, lo advierte claramente; de ahí sus instancias a favor de un procedimiento que despejará el ensombrecido horizonte económico de la república. ¿Hasta cuándo tolerará la paciencia pública esa culpable despreocupación parlamentaria? No es posible predecirlo; pero conviene que los políticos de la cámara no abusen; que "aviven el seso y despierten". No sea que un día, el pueblo, exasperado, les proporcione un rudo despertar.

La renuncia del gobernador de Salta

Un reportaje al presidente de la cámara provincial

MANIFESTACIONES DEL SEÑOR MICHEL TORINO

De nuestro corresponsal en Salta recibimos la siguiente información:

SALTA, noviembre 8 — Apenas tuvimos conocimiento de la noticia que daba como renunciante al gobernador, nos dirigimos al presidente de la cámara de diputados señor Michel Torino en procura de informes. Por ausencia del presidente del senado, es al señor Michel Torino a quien corresponde presidir la asamblea legislativa, por cuyo motivo, estimando sus declaraciones las más autorizadas en el presente caso, hubimos de dirigirnos a él.

Tuvo la deferencia de responder a nuestras preguntas en los siguientes términos:

—Acabo de enterarme que S. E. el doctor Castellanos ha presentado su renuncia. ¿Podría decirnos el señor presidente lo que haya de cierto en tal versión?

—Efectivamente, obra en mi poder la renuncia del excelentísimo señor gobernador de la provincia, que me fué entregada hoy a las 5 de la tarde.

—¿Qué resolución se tomará al respecto?

—Lo que haya de resolverse lo ignoro; yo, simplemente, he de limitarme a darle el trámite legal.

—¿Podría decirme el señor presidente qué es lo que motiva la renuncia del excelentísimo señor gobernador, o cuál es la causa aparente por lo menos?

—En este caso no hay causa aparente, sino un motivo real; se trata de circunstancias de carácter privado, absolutamente extrañas a determinantes políticas que hubieren ocurrido o que pudieran ocurrir.

—Pero por lo menos, señor, existirá algún motivo inmediato que haya precipitado la resolución.

—No existe ese motivo inmediato en que usted cree, toda vez que esta resolución del doctor Castellanos era inevitable. Tanto yo como otros amigos la conocíamos desde hace más de un mes. Hemos procurado retardarla ya que evitarla era imposible, pues como el propio señor gobernador lo dice en su renuncia, "las causas de mi retiro del gobierno, independientes y ajenas de toda cuestión política circunstancial estaban prefijadas al aceptar mi candidatura"; y efectivamente las reiteradas negativas del doctor Castellanos a aceptar su candidatura reposaban en la existencia de las determinantes de su renuncia de ayer. Dichas negativas llevaron a mi convencimiento y al de nuestros amigos, que la permanencia del doctor Castellanos en el gobierno no sería posible prolongarla mucho tiempo. Hicimos cuanto nos fué posible hacer, ya que estaba en nuestro propio interés retardar la llegada de la fecha en que su retiro del gobierno debía producirse, pero la fuerza de lo acontecido y la existencia real de los motivos desde mucho tiempo atrás previstos han puesto fin a lo que podríamos llamar una prórroga, lo repito. Debe descartarse de una manera absoluta la existencia y ni siquiera la correlación de esta renuncia, con asuntos políticos de ningún momento.

—Una última pregunta, señor presidente: ¿Cuál cree usted que será la impresión que produzca en el ánimo del electorado la renuncia del señor gobernador?

—Desde luego, que ha de sentir su separación del gobierno dadas sus simpatías al doctor Castellanos; pero nuestros correligionarios que tienen acreditada suficientemente la firmeza de sus convicciones políticas, recibirán con serenidad la noticia, manteniéndose unidos y disciplinados a la espera de los acontecimientos.

AUMENTO DE LA RENTA

Como una consecuencia del buen estado económico del país y de la recta administración que el gobierno hace de la cosa pública, se ha venido notando un aumento de importancia en la recaudación de los impuestos en general.

Como un concreto de cuanto hemos venido sosteniendo hasta la fecha, podemos consignar hoy que por lo que a la renta aduanera respecta, acusa hasta la fecha un exceso de treinta millones de pesos sobre lo recaudado por el mismo concepto en igual período el año ppdo.

Doctor Tomás de Veiga

... HOY EN ESTA CAPITAL

Una figura prestigiosa del radicalismo, del foro y de la sociabilidad argentinos, desaparece con la muerte del doctor Tomás de Veiga, acaecida esta mañana, después de habérsele practicado con toda felicidad una delicada operación quirúrgica. Un síncope inesperado dió término a su vida.

Ya en los años universitarios, el doctor de Veiga se señaló como una joven inteligencia, que había de brillar con luz propia, en cualquiera de las actividades a que se dedicara y así se cumplió más tarde, cuando en la plenitud y en la madurez de su talento, el doctor de Veiga, fué un intérprete justiciero, humano y exacto, de nuestras leyes. Su paso por la magistratura y su actuació en el foro, se señalaron con páginas jurídicas inspiradas en una alta concepción de la letra y del espíritu de los códigos.

En política, era un leal y entusiasta defensor del credo sustentado por la Unión Cívica Radical, y en las filas de la gran fuerza popular que tan intensa, tan profunda y tan patrióticamente ha gravitado en los destinos del país, formó el doctor de Veiga desde los años de la juventud, aceptando todas las amarguras de las jornadas heroicas de nuestro partido y los puestos de honor y de responsabilidad a que lo llevaron sus merecimientos.

Caballeresco y leal, sus opiniones eran emitidas siempre con noble sinceridad, que le valieron la estimación y el aprecio, aun en las mismas filas adversarias. Sereno y reposado, su palabra era buscada, en la seguridad que al dar su fallo, éste se había de ajustar a los dictados de su conciencia de jurisconsulto y de hombre, que sabía vivir en su tiempo. Fuerte y ecuánime—con la fortaleza moral de los justos—supo en muchas ocasiones sobreponerse a la violencia de las pasiones, conservando aquella línea que le valió tantas aprobaciones.

Entre las distintas representaciones de importancia a que lo llevó el partido radical, el doctor de Veiga, representó al pueblo de la capital federal en la cámara de diputados y de su actuación en ese cargo, perduran todavía los recuerdos. De frase galana y elegante, de oratoria fácil y fluida, el doctor de Veiga, conquistó al auditorio, cada vez que se creyó obligado a intervenir en las discusiones parlamentarias.

Actualmente el doctor de Veiga ocupaba el cargo de presidente del directorio del Banco de la provincia de Buenos Aires y en ese puesto, supo poner una vez más de manifiesto la calidad de sus condiciones.

Es notoria su actuación última como interventor nacional en Mendoza.

La noticia de su fallecimiento ha de sorprender infaustamente a sus numerosos amigos y correligionarios. Se ignoraba, en efecto, la gravedad de su dolencia, y se creía que la intervención quirúrgica a que fué sometida no tendría fatales consecuencias. Por esto el inesperado desenlace, ha causado asombro y una honda sensación de pesar. La ingrata nueva nos llega, sin tiempo para perfilar como se merece, esta gallarda silueta que desaparece, cuando todavía se podía esperar mucho de ella.

El doctor Tomás de Veyga comenzó su vida pública en 1880, en la dirección general de correos y telégrafos de la nación, habiendo llegado, palmo a palmo, al cargo de vice-director general en 1895 y subsecretario del ministerio del interior en 1896, de donde pasó a ocupar el cargo de juez del crimen de la capital federal en 1896 y magistrado de la cámara de apelaciones en lo correccional y criminal en 1910.

Ha publicado las siguientes obras: "Proyecto de reformas al código penal", de 1900; su otro "Proyecto de reformas al código de procedimientos en lo criminal", de 1901, que redactó comisionado al efecto, por el poder ejecutivo nacional, para que las cámaras los pudiesen estudiar al reformar la legislación penal, substantiva y adjetiva, de la república.

Profesor de procedimientos criminales en la Facultad de derecho y ciencias sociales de la universidad de la capital federal, luchó con la férrea firmeza o invencible perseverancia que lo caracterizaban para difundir y sistematizar científicamente la enseñanza del derecho penal y del derecho procesal especialmente, presentando preciosas reformas a la ley orgánica del poder judicial, y dando importantes conferencias sobre la "Reforma de la justicia argentina".

Servicio telegráfico especial para LA EPOCA

(De la United Press, Agencia Havas y nuestros corresponsales)

Polonia obtendrá el mandato sobre la Galitzia oriental

LA SITUACION EN ALEMANIA

La cuestión de la Galitzia

PARIS, noviembre 8. (United Press). — Entiéndese que el supremo consejo ha decidido confiar a Polonia un mandato sobre la Galitzia oriental.

El aniversario de la revolución en Alemania

BERLIN, noviembre 8 (United Press). — A estar a las indicaciones existentes, puede juzgarse que el aniversario de la revolución en Alemania, a efectuarse el domingo, se realizará en orden. Las guardias del ministro de guerra, Noske, formadas en grupos de cinco, armadas con fusiles y provistos de revólvers, teniendo a su disposición cuatro granadas de mano, patrullan todos los barrios de la ciudad. Las guarniciones están llenas de hombres provistos de camiones automóviles, hallándose listos para salir al primer aviso de cualquier incidente. En algunas calles se han levantado barricadas con alambrados de púa.

Tanto el Reichbank como las oficinas del gobierno, están severamente vigiladas.

El fracaso sufrido hoy por los comunistas en su asamblea, dió mayor coraje al gobierno. Los socialistas de la mayoría y los comunistas han convocado reuniones al aire libre a efectuarse el domingo. No es probable que las reuniones en sitio abierto sean dispersadas por Noske.

Los extremistas declaran que ellos no piensan provocar disturbio alguno.

El sha de Persia en viaje

LONDRES, noviembre 8 (United Press). — El shah de Persia partió para París.

El aviador Poulet

PARIS, noviembre 8 (United Press) — El aviador francés Etienne Poulet llegó a Bulbire.

Temblores de tierra en Italia

ROMA, noviembre 8 (United Press). — Un despacho de Arezzo anuncia que anoche se sintieron dos fuertes sacudimientos de tierra. Ciento cincuenta edificios sufrieron daños. Los habitantes de San Sepolero y San Bartolomeo, han abandonado sus hogares.

El millonario alemán Scholler

COLONIA, noviembre 8 (United Press).—El tribunal militar británico, de ésta, ha sentenciado a un millonario alemán, llamado Scholler, a sufrir la pena de seis meses de prisión por haberse permitido insultar a un oficial británico, negándose a suministrar calefacción en una casa en que debían albergarse varios militares.

Nuevo director de la Unión Postal Universal

BERNA, noviembre 8 (Agencia Havas). — El miembro del consejo federal, M. Decoppet, ha sido nombrado director de la oficina internacional de la Unión Postal Universal.

El "Día de Francia" en Inglaterra

LONDRES, noviembre 8 (Agencia Havas). — El lord mayor de esta capital, hizo entrega al embajador de Francia de la suma de 75.000 libras esterlinas recolectadas el día de Francia, celebrado en la Gran Bretaña y el Canadá.

Las operaciones en Rusia

HELSINGFORS, noviembre 8 (United Press). — Se informa que los bolsheviki han tomado Gdoff y que están amenazando también el flanco de las fuerzas de Judenitch.

El fallecimiento de Haase

BERLIN, noviembre 8 (United Press). — La muerte de herr Haase se cree ha de tener importantes consecuencias políticas.

Se informa que la asamblea de los comunistas fué tranquilamente dispersada por orden del ministro Noske. Fueron arrestados 60 comunistas.

La guardia ciudadana ocupa posiciones, los edificios del gobierno y las oficinas del telégrafo. Noske domina la situación.

Los funerales de Haase probablemente se efectuarán después del 9, temiéndose que se aproveche la ocasión para realizar nuevas demostraciones. Muchos creen que su muerte proporcionará a los elementos avanzados nueva oportunidad para maniobrar.

Las investigaciones sobre la guerra en Alemania

BERLIN, noviembre 8 (United Press). — La comisión de investigaciones de guerra, ha dedicado mucho tiempo para determinar porqué los submarinos no dieron mejores resultados, y porqué la flota no trató de llegar a conclusiones con los británicos. El almirante Koch arguyó que la campaña submarina no esperaba pusiera término a Inglaterra, sino que forzaría el arreglo de las negociaciones.

Caja Nacional de Ahorro Postal

20.000.000 DE PESOS EN DEPOSITO

LA LABOR DE 4 AÑOS

La Caja Nacional de Ahorro Postal ha llegado a un estado de verdadero florecimiento con resultados prácticos que atestiguan un éxito considerable para esa institución oficial.

El director general de la caja ha hecho imprimir un gráfico con indicaciones sobre la marcha y desenvolvimiento de la misma a través de los años que lleva de existencia.

Cuenta la Caja de Ahorro Postal cuatro años de vida y tiene en la actualidad 340.000 suscriptores o depositantes con un capital de 20 millones de pesos moneda nacional.

En 1915 o sea durante los 9 primeros meses de existencia, tenía en depósito 2.725.768 pesos con un capital reintegrado de 533.718 y 2.192.050 líquidos. En 1916, estas cifras, se elevaron a 6.846.662 los depósitos, 2.924.126 reintegrado y 3.922.536 líquidos. En 1917 los depósitos alcanzaron a 9.713.510 con 5.745.838 de reintegro y 3.967.662 líquido. En 1918 llegaron a 11.368.793 con un reintegrado de 6.645.760 y 4.723.035 líquido. En 1919 estas cifras se elevan hasta completar la suma principal a que hacemos referencia.

Respecto de la nacionalidad de los depositantes, los argentinos figuran en primera fila con 267.764, españoles 40.433, italianos 20.930 y de otras nacionalidades más 10.873.

Las agencias habilitadas hasta la fecha, son 1.134, diseminadas en todo el país y funcionan regularmente.

Asociación Cooperadora de la Escuela Normal Nº. 1

Distinción al Dr. Yrigoyen

Esta tarde concurrió a la presidencia de la República, una comisión de damas de la Asociación Cooperadora de la Escuela Normal de Profesoras número 1.

Formaban aquélla la directora de la escuela, señorita María Susana White, la vicepresidenta de la asociación, señora Celina Lant de Morgan y la tesorera señora Amalia Casas de Vallejos.

Las recurrentes manifestaron al doctor Yrigoyen, haberse constituído la Asociación Cooperadora de la Escuela Normal número 1 y que en la asamblea de vecinos reunidos con aquel objeto, se le había aclamado por unanimidad, presidente honorario de la misma, en mérito a las huellas imborrables de su paso por aquel centro de enseñanza en el que ha dejado recuerdo imperecedero de su austeridad y saber y de sus altas virtudes cívicas.

La comisión mencionada hizo entrega al primer magistrado del diploma de presidente honorario de aquélla Asociación.

El doctor Yrigoyen aceptó esta sincera y espontánea distinción, agradeciéndola a las recurrentes y por su intermedio a cuantas personas componen la asociación de referencia a la que prometió su cooperación decidida en los altos fines que persigue.

Política riojana

Un reportaje apócrifo

No ha muchos días el diario "Los Principios" de Córdoba, publicó un supuesto reportaje, hecho según el órgano mencionado, al Dr. Domingo D. Castro, de paso para La Rioja.

Informaciones fidedignas y declaraciones oficiales del mismo damnificado, desvirtúan totalmente aquélla especie calumniosa; pues nadie habló con el doctor Castro, y el reportaje apareció a los seis días de estar el viajero en La Rioja.

La verdad del caso es que el reportaje ha sido fraguado con intereses inconfesables, razón por la cual, el doctor Castro entablará una acción criminal contra el diario cordobés.

Escuelas primarias

Homenaje a los directores

La comisión directiva del Consejo Nacional de Educación ha producido un despacho, firmado por el profesor Boero, en que establece el homenaje que debe tributarse a los directores fallecidos.

Después de estudiar las propuestas de algunos consejos escolares, entre ellos las del 5o. 12o. y 16o., en los casos de los directores fallecidos, doña María Chapot, don Luis del Pino y doña Trinidad S. de Gastaldi, el profesor Boero se decide por la proposición del consejo 16o., por ser la que mejor encuadra en la índole de las funciones de las personas de que se trata de honrar.

De acuerdo con lo formulado por la inspección técnica, la comisión didáctica aconseja se apruebe el siguiente despacho:

"1o. Clausurar las clases de la escuela que dirigía el director fallecido el día de la inhumación de sus restos; 2o. El vicedirector, el personal docente y una delegación de alumnos de los grados superiores con la bandera enlutada, concurrirán al acto del sepelio; 3o. El consejo escolar se hará representar en el acto del entierro por los miembros que designe, y designará asimismo el que deba hacer uso de la palabra en dicho acto en su representación, enviando además, una nota de condolencia a los miembros de la familia del extinto; 4o. El honorable consejo será representado en la ceremonia fúnebre por el inspector seccional; 5o. Se colocará un retrato del extinto en la sala de la dirección de la escuela".

Homenaje a Balcarce

Subscripción en el ejército

El ministro de guerra ha dictado una resolución autorizando a la comisión nacional de homenaje al general Antonio González Balcarce, para dirigirse a las reparticiones y unidades del ejército a fin de iniciar una subscripción voluntaria con cuota de $ 0.10 para la tropa y de [illegible] para los oficiales.

Teatro Infantil Municipal

El elenco infantil del teatro municipal Labardén actuará mañana, a las 3 de la tarde, en el local de la escuela núm. 7 del C. E. 13, Sud América 1691.

$ 5.99
... negros y ... con forro, ojo y broche ... JULIO DE ... 2164 ...

DOMINGO ZINGONI
Médico de la Asistencia Pública
... y SECRETAS — De 3 a 5 p. m.
... 187 U. T. 4883 Lib.

Camino carretero de Salta al Pacífico

La parte argentina quedará lista el 15

Importancia de esta obra

El 15 del presente quedará concluída la parte argentina del camino carretero de Salta al Pacífico por ... que a iniciativa del señor ... de los Ríos se ha construído ... el gobierno del doctor Castro. Esta obra, que es una de las de más significación que se ha acometido, importa desde luego la culminación de un gran anhelo, a la vez que la realización de una idea de indiscutible provecho para las relaciones económico comerciales ... argentinas en aquella región.

Según los informes que al respecto ..., concluída la carretera por las autoridades salteñas hasta Huaitiquina, queda solamente por efectuar la parte chilena, que debe llevarse a cabo con fondos de la municipalidad de Antofagasta.

El primer alcalde de dicha ciudad, señor Poblete, empeñado en que esta obra de evidente beneficio se lleve a cabo cuanto antes, ha ofrecido dar impulso a los trabajos lo más prontamente posible, pues realizados éstos, el trayecto entre Salta y Antofagasta se hará solamente en 30 horas, lo que importa una disminución en el tiempo del viaje de siete días, ya que ... se recorre ese camino se emplean más de ocho.

Respecto a las ventajas que proporcionará este camino a los dos países, hemos tenido oportunidad de hablar con el señor de los Ríos, su iniciador y gestor principal, quien nos manifestó que esa construcción significaba la solución de un verdadero problema para los intereses de Salta y las provincias chilenas, de esa parte del Pacífico. La conducción fácil y rápida de los productos de uno a otro lugar que siempre han mantenido un activo intercambio, permitirá una valiosa intensificación de los negocios. De suerte que la economía de las dos repúblicas será beneficiada notablemente. Habilitada la carretera, el tráfico de automóviles de pasajeros y carga tomará un gran incremento, tanto más cuanto hay el propósito de ofrecer premios a los primeros que corran.

Por otra parte, nos dijo, esta carretera viene a ser la precursora de un ferrocarril, cuya realización representará el mejor porvenir del norte argentino, que contará entonces con el medio de sacar gran parte de su producción por el Pacífico. Además dicha vía férrea favorecerá también a las provincias ganaderas que podrán, sin mayores dificultades, aprovisionar de carnes el ... de Chile y el sur del Perú, sus ... y buenos mercados. Sobre ... particular el señor de los Ríos ... manifestó también que en Salta ... capitalistas norte... que actualmente se ... en vincularse a estos ... tienen interés en hacer los estudios respectivos para ver la forma de construirlo.

Por lo tanto, la construcción de la carretera tiene, aparte de las ventajas indicadas, la de servir de base para las observaciones que han de hacer los técnicos para conocer la región.

Mercado de productos de la tierra

Operaciones de la semana

Trigo — Esta semana el mercado acusa en términos generales un tono favorable. La buena demanda por parte de la exportación mantuvo latente el interés que se evidenció sobre todo para la mercadería superior tanto para ella como por los industriales.

Estos últimos rehusan los trigos livianos y ello tiene su explicación desde que su propósito es obtener el mayor rinde posible al elaborar y ... no utilizan artículos de buen peso específico resulta que vienen a elaborar afrecho.

Por ello es que dichos lotes son los más solicitados habiéndose vendido corrientemente trigos de 79 y 80 kilogramos entre 13.30 y 13.50.

Dentro de las características expuestas, el ambiente de firmeza ha sido general pudiendo estimarse la mejora de la semana en 10 centavos.

Ayer el mercado estuvo algo más encalmado pero sin que la menor actividad desarrollada repercutiera mayormente sobre el márgen de las operaciones.

Llegaron en la semana 191.427 bolsas contra 102.608 en la anterior.

Trigo candeal — Sin mayores alternativas se efectuaron los negocios en este renglón, manteniéndose los precios en el mismo nivel de la otra semana.

Maíz amarillo — Todo lo contrario ocurre para este artículo. Hubo días de regular movimiento pero no obstante la plaza continuó ofreciendo un tono de pronunciada flojedad puesto que el consumo aún cuando opera siempre en los primeros días ... con mayor actividad, no alcanzara absorber la mercadería disponible, habiendo sido por otra parte las entradas muy abundantes.

... jueves una casa exportadora intervino con interés en las compras ... la plaza quedó más sostenida. ... embargo los precios acusan en ... un descenso de 60 centavos.

Hay por otra parte un considerable "stock" de maíces en condiciones desfavorables y esa es la causa de que se observen diferencias tan importantes en las cotizaciones.

Entraron en la semana 153.940 bolsas; en la precedente 140.060.

Maíz colorado — En simpatía al anterior también adolecieron de flojedad los negocios realizados en este renglón. Los lotes generales e inferiores se cotizaron al mismo nivel del amarillo común.

Maíz morocho — Los mismos factores determinaron para este grano una situación poco favorable que se reflejó sobre las cotizaciones que acusan una baja de 30 centavos, obteniendo como máximum por lotes superiores $ 6.80.

Avena — Para este forraje el mercado estuvo más sostenido.

Se observa poco interés por parte de los exportadores y el consumo tampoco se muestra mayormente interesado en las compras. No obstante, las partidas de avenas blancas, de grano grueso para despuntar que son las más solicitadas, encuentran siempre una colocación satisfactoria y sus precios señalan una mejora de 30 centavos.

Las entradas de la semana alcanzan a 27.528 bolsas contra 23.743 en la pasada.

Cebada — Escasa actividad se desarrolla en este renglón y en consecuencia el mercado estuvo flojo, aun cuando las cotizaciones no indiquen diferencias demasiado sensibles.

Entraron en la semana 3.453 bolsas, en la anterior 4.709.

Centeno — Puede observarse para este artículo un ambiente de absoluta calma pues la exportación ha dejado de operar por completo. Esa inactividad da lugar a que este artículo valga hoy menos que el triguillo.

Llegaron 1.027 bolsas contra 1.502 en la semana precedente.

Lino — Conserva un tono muy sostenido, observándose buena demanda por mercadería disponible. Debemos señalar que no hubo exceso de ofertas y esa circunstancia influyó necesariamente sobre los precios que no ofrecen mayores variantes con relación a los de la otra semana.

Las buenas perspectivas que ofrece la próxima cosecha no han influído hasta ahora en sentido alguno puesto que desde que se contuvo la baja y de esto hace ya más de un mes no se registran cambios apreciables.

Las entradas de la semana alcanzan a 55.567 bolsas contra 96.893 en la anterior.

Nabo — Para este oleaginoso los industriales demostraron interés por artículo superior, habiendo realizado sobre ello diversos negocios. En cambio la colocación de lotes ardidos resultó mucho más laborioso, produciéndose en ellos una baja que puede estimarse en 50 centavos.

Entraron 2.819 bolsas; en la semana precedente 1.220.

Maní — Se observó un poco más de interés por parte de los industriales pero asimismo la plaza no acusa cambios que merezcan mencionarse.

Las entradas de la semana alcanzan a 20.425 bolsas contra 16.679 en la anterior.

Alpiste — Persiste la flojedad para este artículo, pues las entradas continúan abundantes y la exportación opera limitadamente. Los precios acusan así una nueva baja que puede estimarse en 90 centavos.

Llegaron en la semana 580 bolsas contra 3420 en la anterior.

Semillas de alfalfa — No ha decaído en lo más mínimo la firmeza con que se viene colocando este artículo. Hay pocas existencias sobre todo de semilla superior y ello junto con otros factores como el de la exportación favorece el buen tono de los precios que acusan una nueva mejora de 50 centavos.

Entraron 221 bolsas; en la semana última 205.

Porotos — Hubo cierto interés por porotos "manteca" de la anterior cosecha, debido a que la exportación algo opera. En cambio los lotes nuevos no cuentan con demanda alguna y así tanto para esta categoría como para los "caballeros" de Salta y Mendoza y los triguitos se registra una baja de precios que puede estimarse en 20 centavos.

Las entradas de la semana alcanzan a 2488 bolsas contra 3073 en la anterior.

Patatas — Como las entradas de mercadería superior son ahora menos abundantes, los precios de esa categoría han experimentado un aumento de 20 centavos, quedando las demás sin variaciones.

Entraron 52.404 bolsas; en la semana pasada 50.155.

Pasto — Fardo grande — No obstante haber disminuído considerablemente los arribos en los últimos tres días de la corriente semana, el mercado continúa desanimado y con precios bajos a causa de la gran existencia que había en Caballito como en los demás puntos de entrada.

Ello por una parte y por otra la escasez de la demanda como lo prueba el hecho de que aun quedan en Caballito numerosos lotes sin colocarse por falta de compradores.

Fardo chico — Este sigue las huellas del grande, pero debemos dejar constancia de que los lotes de pasto nuevo que llegan con procedencia de la provincia de Santiago del Estero encuentran colocación fácil y ventajosa por su buena calidad y son los que a más altos precios se cotizan.

Harinas — Continúan los negocios encalmados y sin que los precios señalen cambios apreciables.

Las entradas alcanzan a 26.313 bolsas de harina, 3113 de afrecho y 4854 de rebacillo contra 11.201 y 7467, respectivamente, a los dos primeros, en la semana última.

Homenaje a la memoria de la fundadora de la academia "Mozart"

COLOCACION DE UNA PLACA

En el cementerio del Oeste, se efectuará mañana la ceremonia de la colocación de una placa de bronce en la tumba que guarda los restos de la señora Laura Vattuone de Doyharzábal, fundadora de la Academia Mozart, institución de música argentina.

Este homenaje, preparado por la comisión de damas, profesoras, alumnas, ex alumnas y amigas de la señora Vattuone de Doyharzábal, con motivo de cumplirse el primer aniversario de su fallecimiento, pone de relieve el afecto con que se conserva su memoria, entre todos los que pudieron valorizar de cerca su obra.

La colocación de la placa se llevará a cabo a las diez de la mañana, haciendo uso de la palabra, en este acto, la señorita Mercedes Pujato Crespo, presidenta honoraria de la academia, quien hará el elogio de las virtudes de la extinta.

La ceremonia de la bendición de la placa, estará a cargo del R. P. Fray Raimundo Gabelich.

Este homenaje póstumo ha de constituir una amplia demostración del cariño con que se recuerda a la extinta.

El punto de reunión para los concurrentes será el pórtico del cementerio del Oeste, a las 9 y 30 a. m.

La placa que se colocará en la tumba de la fundadora de la academia

Cargos injustificados a dos vapores

Devolución concedida

Se concedió al señor Domingo Bosel la devolución de una suma abonada de más en la aduana de Rosario por cargos formulados a los vapores "Itapoan" y "Coronel", a causa de que no trajeron las patentes sanitarias correspondientes a los puertos de Paranaguá y San Francisco.

Según resulta de las comprobaciones efectuadas con posterioridad al pago de los cargos formulados, las patentes sanitarias reclamadas no fueron presentadas en oportunidad por haber sido remitidas por el departamento nacional de Higiene a la aduana de la capital, y luego, a pedido del recurrente, por ésta a la del Rosario. Que por lo tanto, no habiendo existido causa para formular los cargos de que se trata, corresponde devolver las sumas percibidas al señor vicecónsul en San Francisco el importe de las multas aplicadas por las supuestas omisiones en la documentación de dicho puerto, corresponde formular cargo contra dicho funcionario por el importe de las mismas.

Embarcadero de Piracuá

Fiscalización de operaciones

El ministro de hacienda ha dictado resolución disponiendo que las operaciones intermitentes que se realicen por el puerto de Piracuá, dependiente de la aduana de Empedrado, serán autorizadas por la receptoría de Bella Vista y atendidas por el resguardo de Piracuacito, el que deberá cumplir los documentos en la forma que establece el art. 3 del decreto de 24 de junio último.

Hospital Parmenio Piñeiro

HABILITACION DE SALAS

En el curso de la próxima semana, serán inauguradas las salas de administración del hospital Parmenio Piñeiro, y el consultorio de externos, cuyas obras ya se han terminado.

Aún cuando no se ha fijado el día, a este acto concurrirán el intendente municipal, el secretario de obras públicas, ingeniero Quartino, los directores de la Asistencia Pública, doctor González del Solar, y el de obras públicas, ingeniero Spota.

Fiesta hípica en la Rural

Los concursos de mañana

En el stadium de la Sociedad Rural en Palermo, se realizarán mañana interesantes concursos de equitación en el cual tomarán parte conocidos sportsmans metropolitanos.

La comisión de fiestas está formada por los señores coronel Agustín P. Justo, coronel Martín Bortagaray, teniente coronel Marcos A. Rufino.

El jurado lo representa el mayor E. Sánchez Reynafé y actuará como secretario, don Florencio Molina Campos.

Dr. Fernández Castro
ENFERMEDADES DE LOS OJOS
ANTEOJOS
Jefe del servicio de Oftalmología del Hospital "Juan A. Fernández".
Consultas de 2 a 4. DEFENSA 691

La nómina y categoría de los premios a disputarse es el siguiente:

Premio Primavera — Para todo caballo. Por parejas de jinetes. Ocho saltos variados de metros 1 a 1.20. Faltas: Se computarán las cometidas por cada caballo aisladamente. Los saltos deberán ejecutarse simultáneamente, sin dejar luz entre uno y otro jinete, infracción que se penará con cuatro faltas. Las parejas con señoras o señoritas tendrán un descargo de cuatro faltas.

Premios: A los primeros $ 350 a cada uno. A los segundos, $ 200 a cada uno. A los terceros, $ 100 a cada uno.

Premio Tomás E. de Anchorena — A una señal, en un punto determinado de la pista, el jinete desensilla su caballo, y en pelo o en mandil, deberá salvar un recorrido de pista de cinco obstáculos de metros 0.80 a 1.20; llegará al punto de partida; ensillará correctamente y volverá a hacer el recorrido anterior. Teniendo en cuenta que por cada valla volteada se le recargarán 10 segundos sobre el tiempo total.

Premios: Al primero, $ 400; al segundo, $ 300; al tercero, $ 150.

Premio Clausura — Para todo caballo que no haya ganado. Primeros premios en concursos anteriores. Diez saltos variados de metros 1.10 a 1.30 y zanja de metros 4.50.

Premios: Al primero, $ pesos 300; al segundo, $ 200; al tercero, $ 100.

Levantando una afirmación

El doctor Ortiz Pereyra, ex ministro de gobierno en la intervención de Catamarca nos dirige las siguientes líneas: Señor director de LA EPOCA. — Mi distinguido diputado: Le pido quiera tener la gentileza de publicar en LA EPOCA la siguiente rectificación: Yo no he renunciado al ministerio de gobierno de Catamarca por disidencias políticas con el presidente Yrigoyen, ni por haber descubierto manejos subalternos de parte del P. E., como ha dicho en la cámara el diputado conservador doctor Escobar, en su último discurso.

Mi retiro obedeció a desinteligencias con el interventor.

Aprovecho esta oportunidad, señor director para felicitarle tan espontánea como calurosamente por el bello y sentido discurso que Vd. pronunció en la cámara, defendiendo la política intervencionista del presidente y del partido radical.

Su afectísimo amigo. — M. Ortiz Pereyra.

Exportación de aceite

Solicitud desestimada

Por el ministerio de hacienda no se hizo lugar a una solicitud de la compañía Sudamericana de Cereales, en la que pedía se liquidase el derecho de exportación correspondiente a 101.022 kilos de aceite de nabo con arreglo a lo prescripto en el artículo 9 de la ley 10.349.

Fúndase la resolución referida en que por decreto de 30 julio de 1918, se prohibió la exportación de aceites comestibles, medida que alcanzaba no sólo a los importadores, sino también a los de producción nacional; que así lo entendió la empresa recurrente cuando ... de marzo último solicitó permiso para exportar la partida de referencia, lo que le fué concedido con fecha 25 del mes citado. En esa virtud la exportación del producto quedaba sujeta al gravamen de 15 o|o que establece el artículo 4o. in fine de la ley 10.349 y no le comprendo por consiguiente la disposición contenida en el artículo 9 de la misma.

FESTIVIDADES ITALIANAS

El poder ejecutivo ha concedido la autorización correspondiente para que los súbditos italianos puedan enarbolar su bandera, conjuntamente con la argentina, el día 11 del corriente, en ocasión de celebrarse el natalicio de S. M. el rey de Italia.

También se les ha concedido autorización para izar la bandera tricolor, conjuntamente con la argentina, el día 9 del corriente con motivo de la celebración de la victoria del ejército italiano.

Caminos de acceso a las estaciones

Obras de reparación

Fueron aprobados los siguientes presupuestos preparados por la dirección general de puentes y caminos:

$ 7.475.51 m|n. para el arreglo de las calles de inmediato acceso a la estación Juancho, zona del ferrocarril del Sud en la provincia de Buenos Aires; $ 8.759 para las obras de reparación del camino de acceso a la estación Blancagrande, zona del ferrocarril del Sud, provincia de Buenos Aires; $ 7.226 para las obras de reparación del camino de Santa Clara a Rigby de acceso a la estación Santa Clara, zona del F. C. C. Argentino; $ 21.362 para la reparación de los caminos de acceso a la estación Los Sembrados desde M. Saavedra, San Vicente y Manjoren y calles de inmediato acceso a la estación Los Sembrados, zona del F. C. C. A. en la provincia de Santa Fe; $ 2.229 para las obras suplementarias del camino de Monigote a San Guillermo, zona del F. C. C. A., en la provincia de Santa Fe; $ 2.483 para la reparación de la calle de inmediato acceso a la estación Herrera, zona del F. C. C. A. en la provincia de Santiago del Estero.

—Se ha autorizado la realización de los estudios necesarios para proyectar las obras que requieran los siguientes caminos: camino de inmediato acceso a la estación Pedregal, zona del F. C. P., provincia de Mendoza; camino de acceso a la estación Magdalena, zona del F. C. del Sud, provincia de Buenos Aires; camino de Pincen a Colonia María Luisa, zona del F. C. P., provincia de Córdoba.

—Se ha dispuesto que el manejo o inversión de los fondos asignados para las obras del camino de la capital federal al Tigre (Olivos-San Isidro) esté a cargo de la comisión pro mejoramiento del camino del bajo entre Buenos Aires y Tigre.

LA VICTORIA ITALIANA

Su conmemoración

En estos días se conmemora en Italia la batalla de Vittorio-Veneto, en la que obtuvieron un magnífico triunfo los soldados peninsulares.

Los italianos residentes en nuestro país desean, como es natural, celebrar también la espléndida victoria de las armas de su patria.

La Federazione Generale delle Società Italiane nella Repubblica Argentina y la Unione Italiana Reduci dalla Guerra Europea invitan a todos las sociedades italianas y los connacionales a concurrir mañana a las 3 de la tarde a la Plaza del Congreso, donde se formará la gran columna que recorrerá la Avenida de Mayo y el Paseo de Julio, hasta el monumento a Giuseppe Mazzini, en donde hablarán el Prof. Luigi Morzone, el profesor Emilio Zuccarini y otro orador argentino, en conmemoración de la victoria de Italia.

ESTADO DEL TIEMPO

Sinopsis del tiempo a las 8 a. m.

Cayeron lluvias ligeras a moderadas en el centro y norte de Buenos Aires, en las partes sud de Et. Ríos, Santa Fe y Córdoba y en puntos de San Luis, Pampa Central y Río Negro. Hoy reina tiempo algo nublado en todas las regiones.

Prevalecen vientos suaves del norte en las provincias de este, suaves del sud en las del centro y oeste y moderados del oeste en los territorios del sud.

La temperatura ha bajado varios grados excepto en las provincias del norte donde continúa varios grados superior a la normal. En las 24 horas pasadas se registraron temperaturas máximas de 30 a 36 grados en todas las provincias.

La presión atmosférica permanece baja en las regiones del este y norte, mientras en las regiones del centro, oeste y sud está subiendo otra vez.

Probabilidades del estado del tiempo hasta las 8 p. m. de la mañana:

En general: lluvias en el norte con temperatura en descenso, bueno y más fresco en el sud.

Provincia de Buenos Aires y Pampa Central noroeste: lluvias aisladas; esta noche bueno y más fresco el domingo sudoeste; bueno y más fresco. Lluvias esta noche, bueno y más fresco el domingo.

Corrientes: lluvias, temperatura en descenso.

Santiago y norte de Córdoba: lluvias esta noche, bueno y más fresco el domingo.

Mendoza, San Luis y sud de Córdoba: bueno y más fresco.

Catamarca, La Rioja y San Juan: lluvias aisladas, temperatura en descenso.

Jujuy, Salta y Tucumán: lluvias, temperatura en descenso.

Río Negro, Neuquén y Chubut: bueno y fresco.

Santa Cruz: faltan datos.

PALACIO DE JUSTICIA

CAMARA CIVIL 1a.

La cámara civil 1a., en acuerdo de esta mañana, falló los siguientes pleitos:

Obras sanitarias de la nación contra don Alejandro Miñones, por cobro ejecutivo; confirma en lo principal y revoca en lo que respecta a las costas.

—Don Máximo Falcinelli contra don Francisco Carminatti, por cobro de pesos; confirma, con costas, la sentencia apelada.

—Don Juan F. Contreras contra la sucesión de don Miguel Calabrese y otro; confirma con costas la sentencia del ex juez doctor Meléndez, que rechazó las excepciones opuestas.

SENTENCIA CONFIRMADA

La 2a. cámara de lo civil confirmó hoy, en todas sus partes, la sentencia que en primera instancia dictara el juez doctor César A. Campos, en el juicio seguido por doña Rosa Pizarro de Gorlero contra doña Leonor Pizarro de Martínez.

SENTENCIA CIVIL

En la demanda promovida por el liquidador de la "Sociedad civil colegio Lacordaire" solicitando la nulidad de procedimientos seguidos contra dicha sociedad por los señores Cerri y Peu, por cobro de pesos, el juez doctor César A. Campos, por la secretaría Demaría, declaró nula la ejecución, sin costas.

SUCESIONES

Ante el juzgado del doctor Arturo Seeber, fueron iniciados hoy los juicios sucesorios de José Francia y Rafaela Quintana de Chávez.

CAMARA FEDERAL DE APELACIONES

Este tribunal en acuerdo celebrado esta mañana se expidió en los asuntos siguientes:

—Armadores del buque "Monte Protegido", que fué hundido el 6 de abril de 1917 por un submarino alemán, contra la compañía de seguros New Zeeland Insurance Co. Limited.

Confirma el fallo de 1a. instancia que condenó a la compañía a pagar, además del seguro, los intereses devengados durante 51 días y las costas del juicio.

—Raúl De Santiago, por infracción al artículo 16 de la ley 4707.

Confirma el fallo del juez doctor Jantus, que condenó al infractor a un año de servicios en las filas del ejército, además del que por sorteo le corresponda.

CAUSAS CRIMINALES

El juez del crimen, doctor Enrique Racedo, falló esta mañana el el proceso seguido contra Alfredo Aramburu, argentino, de 32 años, soltero, escultor, por estafa, aplicándole eres años de prisión.

—El fiscal, doctor A. García Rams dictaminó hoy en la causa por hurto seguida contra oJsé Alonso, español, de 22 años, soltero, mozo de almacén, solicitando tres años de penitenciaría.

—El juez doctor Ramos Mejía dictó sentencia en la causa instruída contra Magdalena Vilate, española, de 35 años, planchadora, y María Vilate, española, de 48 años, viuda, modista, por hurto, condena a la primera a dos años y tres meses de prisión y a tres años de igual pena a la segunda.

PERIODISMO

"BLANCO Y NEGRO"

El número 1479 que hoy se pone en venta de "Blanco y Negro", la elegante y bella revista madrileña, es de un conjunto admirable, que une a su notable material literario y artístico una copiosa información gráfica.

Con el título de "Capitales de España", dedica varias páginas a San Sebastián, con un artículo de Angel Ma. Castell, ilustrado por más de veinticinco fotografías de la hermosa capital donostiarra.

"REVISTA DE CIENCIAS ECONOMICAS"

Esta publicación mensual del centro estudiantes de ciencias económicas, en el número correspondiente a julio, trae el siguiente sumario:

I. Nuestro aniversario; II. Estadística; III. La industria vitivinícola en la provincia de Mendoza; IV. El código civil argentino y los obreros; V. Causas aparentes y reales del problema agrario; VI. Problemas económicos; VII. Encuesta sobre la propiedad de la tierra; VIII. Salvador Cacici; IX. Notas y comentarios: La inmigración alemana. Acerca de un manifiesto agrario. X. Revista de revistas: Investigaciones sobre el "standard" de vida en China. Las migraciones en los E. E. U. U. Nuevo código alemán para el trabajo rural. Producción del carbón en Gran Bretaña. El costo de la vida en Italia. La guerra y la población de Francia. Cambios internacionales. El costo de la vida en los diversos países. Investigaciones sobre fatiga industrial. Presupuesto británico 1919-20. Producción de hulla en Francia. XI. Notas bibliográficas: Ensaio de uma synthese economico-brasileiro, por J. Alvarez Penteado. La cuestión social, por Andrés Máspero Castro; XII. Vida universitaria: Orientaciones y propósitos del Ateneo Universitario. Los universitarios santafesinos y la universidad del litoral.

"REVISTA DE SEGUROS"

La "Revista de Seguros" ha editado un número especial de setenta páginas, que es un interesantísimo compendio de varias cuestiones de actualidad para dicho ramo, expuestas en forma amena y tratadas con criterio competente y elevado.

Los aseguradores disponen, así, de un órgano autorizado para la inteligente defensa de sus cuantiosos intereses, pues por su intermedio se vinculan todavía más con aquellas entidades ante quienes tienen que ventilar sus cuestiones, empezando por las autoridades.

He aquí el sumario del número extraordinario aludido:

Nuestro segundo aniversario. El comité de aseguradores marítimos. 100.000 pesos oro perdidos por no estar asegurados. El seguro de enfermedades. El nuevo seguro contra los robos. Reforma necesaria en el seguro infantil. El Banco Hipotecario Nacional y las compañías de seguros. Los estatutos de las compañías extranjeras. Notas históricas sobre los seguros. El cincuentenario de un gran diario argentino. Miscelanea universal. Comentarios a los balances. La responsabilidad de los industriales en la ley de accidentes del trabajo. Información general. Jurisprudencia de los tribunales. Las compañías de seguros en Rusia. Bibliografía, Correo.

"LA ARGENTINA ECONOMICA"

El número correspondiente al 30 de octubre de "La Argentina Económica", contiene un interesante material sobre los tópicos que constituyen su especialidad.

Su artículo editorial, dedicado al problema de los alquileres, ha de llamar la atención por las acertadas consideraciones que contiene.

MUNICIPALES

LA LECHE ADULTERADA

Propietarios de lecherías multados por expender leche adulterada durante el mes de septiembre de 1919.

José Goytes, Azcuénaga 724, el día 27; Lorenzo López, Pavón 1200, el mismo día; Eduardo Vázquez, Monteagudo 847, el 12; Ramón Rodríguez, Medrano 854, el 27; José Vinotti, Maza 607, el 9; José M. Aizpurú, Loria 2389, el 17; Narciso Canicoba, French 1399, el 27; Francisco Villar, Donato Alvarez 2010, el día 13; Manuel Garrido, Canalejas 978, el 23; Manuel García, Cangallo 4339, el 27; María Casás, Colombres 793, el 9; Juan Berardi (reincidente) Alvar Núñez 48, el 12; Rafael Mucci id, California 2248, el día 2; N. N., no quiso dar nombre idem, Estados Unidos 1665, el 25; Carlos Stoppani, id, Garay 2283, el 15; Salvador Granata, id, Jorge número 2299, el 30; Miguel Martínez, idem, Defensa 1070, el 3; Jacinto Vfente, id, Saujil 281, el 12; Miguel Iriondo, id, Luca 1436, el 15.

Total: 19 lecherías multadas; 8 reincidentes. Importe: $ 1.350 moneda nacional.

LA HUELGA EN LOS HORNOS INCINERADORES

Como anunciábamos ayer, ha quedado terminado el conflicto del personal obrero de los hornos incineradores de basuras. El personal se hizo cargo nuevamente de sus tareas esta tarde.

EXPORTACION DE AZUCAR

El intendente municipal, elevó al ministerio del interior un mensaje, de acuerdo a la minuta del concejo deliberante, solicitando no se haga lugar al levantamiento de la prohibición de exportar azúcar.

PAVIMENTACION EN LA VILLA LEANDRO N. ALEM

De acuerdo con la ordenanza dictada por el Concejo Deliberante, la intendencia municipal, ha resuelto dar comienzo en breve a los trabajos de pavimentación de las siguientes calles: Ramón L. Falcón, de Fonrouge a Tonelero; Risso de Rivadavia a las vías del Ferrocarril Oeste; Tonelero de Tellier a Ramón L. Falcón; Tuyú de Ramón L. Falcón a Rivadavia; White de Medina a Rivadavia.

El adoquinado de estas calles significa para los vecinos de esa villa uno de sus mejores anhelos, por otra parte coloca en condiciones de viabilidad a una importante zona de la capital.

Los negocios en lanas y cueros realizados durante la semana

Situación de la plaza y precios corrientes

Lanas — La situación de la plaza en el curso de esta semana no experimentó variación alguna.

En estos momentos hay franco interés por toda clase de lana de finura, o sea por fina (Rambouillet), cruza prima, cruza fina y cruza mediana fina. Las noticias que se reciben de Europa y sobre todo las de los últimos remates en Londres, son, asimismo, para esos tipos de lana, bastante satifactoria, pues también allá hay buena demanda y los precios algo mejoraron.

En nuestra plaza la demanda también es activa, toda lana fina encuentra comprador inmediato y sus precios acusan una pronunciada firmeza.

El reverso de la medalla nos lo ofrece el mercado para lanas gruesas, pues ni aquí ni en Europa hay interés por ellas.

Así para cruzas terceras altas, cuartas, quintas y Lincoln continuamos en absoluto sin mercado, no hay interesados para ellas, su venta es puramente de ocasión y sus precios son nominales, tanto para lanas madres como para borregas y segundas esquilas.

No obstante el conflicto obrero y por el cual los señores barraqueros no reciben las lanas que tienen compradas, en esta semana el movimiento en plaza fué, con relación a las anteriores, relativamente activo, pues se colocaron, término medio, más de 350 mil kilos por día, pero las cuatro quintas partes eran todas lanas finas.

Se pagó por cruzas finas de provincia, supras, hasta $ 21.00, por cruzas medianas finas hasta $ 20.00, por finas hasta $ 19.00; por borregas y segundas esquilas cruzas finas hasta $ 16.50 y las muy supras hasta $ 17.00.

Por cruzas finas de Santa Cruz y Río Gallegos, hasta $ 23.00 y por las del Chubut, hasta 19.00; finas de Santa Cruz, hasta pesos 16.00 y del Chubut, hasta $ 17.00.

Las cruzas gruesas, no muy gruesas, (amedianadas), superiores, se colocaron entre $ 14.50 y $ 15.50, con alguna semilla de $ 13.00 a pesos 14.00; gruesas con semilla de $ 11.00 a $ 12.50 y semilludas desde $ 9.00.

Segundas esquilas y borregas gruesas, supras de $ 13.00 a 13.50, superiores de $ 12.00 a 13.00, con semilla de $ 10.00 a 11.50 y semilludas desde $ 7 a 9.00.

Pieles lanares de campo — Estación — La presencia de nuevas casas compradoras y la más activa demanda por parte de la exportación y de la industria dieron margen para que la plaza en el curso de esta semana se entonara algo.

La mejora anotada consiste en que como hay más demanda y competencia las ventas se hacen con más facilidad y los precios acusan una firmeza bien pronunciada.

En estos momentos hay interés por todo, pero como siempre, lo más disputado tanto por la exportación como por la industria son los lotes finos y cruzas finos con mucho consumo y poco mortecino..

Lotes muy desparejos o con mucho mortecino no despiertan mayor competencia.

Partidas finas y cruzas finas, supras, con más de 75 o|o de consumo, se colocaron entre $ 1.55 y $ 1.65 y aun más, las ventas generales se hicieron desde $ 1.30 a $ 1.50. Por cruzas gruesas supras se pagó hasta $ 1.50, superiores de $ 1.35 a 1.45, ventas generales de $ 1.25 a 1.35 y lotes inferiores desde $ 1.

Cortas y peladas — Sin cambio, como en semanas pasadas, se pagan de $ 0.60 a $ 0.80.

Pieles de corderitos — Muy solicitadas con precios firmes hasta pesos 3.50.

Cueros vacunos — Este producto fué esta semana objeto de una mayor demanda que en la anterior y eso dió margen para que la plaza también se entonara algo y mejoraran los precios.

Actualmente operan con buen interés casi todos los exportadores así que las ventas se hacen con facilidad siempre dentro de su precio respectivo.

Lotes supras, libres de pesados y de desechos se vendieron a $ 33 a $ 23.50; buenos a superiores, ventas generales, de $ 20 a $ 22.50; regulares e inferiores de $ 17 a pesos 19.50; defectuosos, desde $ 15.

Salados — En estos no hay cambio, siguen como en la semana pasada pagándose hasta $ 1.40.

Varios — Hay buen interés por cordobeses, puntanos, jujeños, tucumanos, etc., y se hicieron operaciones hasta X 26; para las procedencias de los ríos seguimos con mercado completamente encalmado.

Cueros de becerros, nonatos y potros — No hay cambio en ellos y continúan como en semanas anteriores, pagándose hasta $ 27 los dos primeros y $ 15.50 los últimos.

Pieles de nutria — Continúa el mercado pesado para ellas, con venta laboriosa y precios flojos.

Gorduras — Las derretidas superiores, en bordalesas, se venden a más de $ 7 y en latas hasta $ 6.50; las en rama se cotizan hasta $ 5.30.

Cerdas — No hay nada que observar para ellas, pues no experimentaron variación alguna, pagándose siempre las mezclas superiores, hasta $ 11.50.

Elementos de tortura en Catamarca

Recursos del "régimen"

Supresión del cepo y la barra

Catamarca, noviembre 8 — El interventor interino, doctor Rodríguez Villar, expidió el siguiente decreto:

Considerando que en los locales de las comisarías y subcomisarías de la provincia existen algunos instrumentos de tortura como la barra y el cepo, los cuales deben desaparecer porque su sola presencia constituye un agravio para la civilización alcanzada, y siendo, por otra parte, constante el deseo de la intervención nacional de procurar por todos los medios que el servicio policial se desenvuelva dentro del más profundo respeto a los ciudadanos, el ministro de gobierno, encargado del despacho, decreta:

Artículo 1o. Queda terminantemente prohibido el uso de la barra y del cepo, como también cualquier otro instrumento de tortura en las comisarías y subcomisarías de la provincia.

Art. 2o. Los comisarios y subcomisarios deberán remitir a la jefatura central, dentro de las 48 horas de conocerse este decreto, las barras y cepos que tuvieran en su poder.

Art. 3o. El texto de este decreto deberá ser fijado en lugar visible al público, frente al local de cada comisaría o subcomisaría.

MUEBLES FINOS
F. Greciet & Cía.
SUIPACHA 240

CREDITOS
SE ACUERDAN A PAGAR
EN 10 MENSUALIDADES
TIENDA EL SIGLO
Ada MAYO
RIVADAVIA
PIEDRAS

Unión Cívica Radical

DEMOSTRACION AL
Sr. RODOLFO FAZZIO

Tuvo lugar anoche en el restaurant Julien, la demostración organizada en honor del señor Rodolfo Fazzio, por sus amigos personales y políticos de la circunscripción 5a., de la que el festejado es miembro destacado. El motivo de esa fiesta afectuosa era la despedida de la vida de soltero del señor Fazzio.

En el momento de los brindis, ofreció la demostración el señor Arsenio Thamier en conceptos elogiosos para el obsequiado, quien contestó en palabras cordiales agradeciéndola.

Después hablaron, expresando en cálidos conceptos, la simpatía con que acompañaban al amigo, los señores Enrique Barbieri, L. Molteni, Héctor Bergalli, H. Lerroux y Enrique Agesta. Entre los concurrentes, anotamos los siguientes:

A. Thamier, J. Costa, J. Pellerano, E. Cerdeira, A. Artieri, A. Oliva, S. Maselli, R. Pérez, F. Sánchez, C. Morante, L. Pesce, R. Peña, E. Barbieri, B. Frigerio, E. Agesta, A. Pellerano, H. Bergalli, Fazzio, H. Lerbux, L. Molteni, A. P. Millán, P. Barbieri, D. Gosende, Sosa.

Durante el banquete al Dr. Fazzio

CIRCUNSCRIPCION 8.a
Conferencia a realizar

El jueves próximo, a las 9 p. m., dará el doctor Leopoldo Bard, en el local del comité de esta sección, una conferencia sobre: "La acción de la Unión Cívica Radical. La era de la reparación nacional".

CIRCUNSCRIPCION 1.a
(VELEZ SARSFIELD)
Comisión pro monumento al doctor Leandro N. Alem

Esta comisión en su última sesión, al efecto de allegar fondos para la erección del monumento al mártir de las libertades argentinas, ha resuelto celebrar cuatro festivales: en Vélez Sársfield, N. Mataderos, Liniers y N. Pompeya. El primero de ellos que corresponde a V. Sársfield, se realizará el 14 del corriente a las 8 y 30 p. m., en el cine "Teatro Pardal" Rivadavia 7354, cedido galantemente por su propietario señor Pardal.

Las localidades se hallan en venta durante las horas del día en la casa del tesorero señor R. J. Devoto y por la noche en el local del comité de la Unión Cívica Radical de la sección 1.a, Provincias Unidas 3425.

CIRCUNSCRIPCION 10.a
Demostración

Se reciben adhesiones en el local Belgrano 2437, para la demostración que se efectuará el lunes próximo, a las 8 y 30 p. m., en honor del señor Emilio R. Cristófalo, con motivo de su reciente y merecido ascenso.

Se han adherido hasta ahora a la demostración, los señores: doctor Juan Rottinelli, señores Francisco Sonzani, Juan Piñeyro, Luis Doudero, Antonio Cichetti, David Doudero, Benito Stefanelli, Vicente Stella, Dino Dallatano, Eduardo Bourerat, Eloy Ayala, Osvaldo Bolotta, doctor Andrés F. Ventre, Roque Stefanelli, Felipe Calcagno, Julio C. Ursini, Héctor Serázzolo, Luis Schettini.

Las nuevas autoridades eclesiásticas del Uruguay

Mañana se efectuará su consagración en Montevideo

Partida de Monseñor Vasallo de Torregrosa

Recepción que se le tributa en Montevideo

Acompañado por la delegación de eclesiásticos y caballeros, que vinieron expresamente de Montevideo a tal efecto, se embarcó anoche con destino a esa capital, el nuncio apostólico en la república argentina, monseñor Vasallo de Torregrosa.

Va el representante del solio pontificio a la vecina ciudad, con el objeto de presidir la ceremonia de la consagración del nuevo arzobispo del Uruguay, monseñor Aragone y la de los obispos Semería y Camacho, de Salto y Meló, recientemente designados por la Santa Sede.

Según nos lo comunica nuestro corresponsal, la recepción de que ha sido objeto monseñor Vasallo de Torregrosa ha resultado imponente. El puerto se vió concurrido por miles de personas que querían tributar un homenaje de afecto al huésped.

Tan pronto como arribó el "Ciudad de Buenos Aires" a cuyo bordo viajaba el prelado y su comitiva, el introductor de embajadores y diversas personalidades del mundo católico y del clero de Montevideo subieron a saludarlo.

Después de los saludos de práctica y seguido por una multitud enorme monseñor Vasallo de Torregrosa, se trasladó al alojamiento que se le tenía preparado, donde recibió la visita de lo más representativo de la sociedad católica uruguaya.

La ceremonia de la consagración de las nuevas autoridades eclesiásticas se efectuará mañana en la iglesia metropolitana de Montevideo. El nuncio apostólico, procederá, dentro del ritual de práctica, a ungir a los nuevos prelados, con cuyo motivo se efectuará una gran fiesta religiosa.

La cruz que desde mañana llevará en el pecho monseñor Aragone, es obsequio de las damas argentinas, que se la han enviado con el R. P. Frías. Es una magnífica obra de arte, de amatistas y brillantes y por consiguiente un recuerdo de evidente valor.

A la ceremonia de la consagración del nuevo jefe de la iglesia uruguaya, asistirán los padres de éste, pues como se sabe monseñor Aragone viene a ser, tal vez, el prelado más joven de la América.

Monseñor Vasallo de Torregrosa, será objeto de diversas manifestaciones por parte del gobierno, de la sociedad y del clero uruguayo.

Consejo Nacional de Educación

El Consejo, en su última sesión, resolvió:

Nombrar directora infantil de la escuela núm. 2 del C. E. 7o. a la actual vicedirectora de la misma, profesora normal, señorita Guillermina Oliveira, en reemplazo de la señorita Nice de Ezcue, cuya renuncia se acepta.

—Autorizar a los consejos escolares para que eleven ternas de maestros de grado para escuelas de nueva creación, dejándose constancia de que estos nombramientos tendrán efecto desde que los maestros comiencen a prestar servicios en las nuevas escuelas.

—Acordar un punto de bonificación a la maestra normal señorita Carmen J. Cavanna, en vista de haber prestado noventa días de servicios como maestra suplente y obtenido concepto profesional muy bueno.

—Autorizar a la maestra normal señorita Ana María Naveiro para inscribirse como aspirante a cargo de maestra, en tres consejos escolares, en vista de que no pudo hacerlo en la época establecida al efecto, por haber sido aplazada en una materia, lo que justifica debidamente a fojas 5 del expediente.

—Ascender a vicedirectores de escuela superior, a los siguientes vicedirectores de escuelas primarias de la capital:

	Escuela	C. E.
Dolinda P. de Berreta	7	4
Paula T. C. de Grande	4	20
Emma Sarah Osores	5	9
Antonia Del Intento	5	8
Ernestina María Rois	8	3
Bernardo R. Dasse	5	15
María Soto de Robles	5	14
C. M. G. de Lebrero	6	1
E. Angel Raimondi	8	5
M. R. C. B. de Senesi	13	11
Prudencia D. Susan	10	13
María Lucía Gil	10	7
Ceferina S. de Dubiau	4	14
Jorgelina Temperley	8	9
Rosa L. Mercado	16	6
María Vidal de Camps	4	11
Anunciada Cairoli	6	11
Felisa Bellini	11	2
Rosa Gatti	7	10
Juan Antonio Leone	15	13
Adela L. Casabone	11	12
Ofelia R. Pittaluga	12	3
María Arriaga	10	14
Adela F. Guzzetti	3	20
Margarita Galo	6	9
Margarita Abadié	10	5
M. L. C. de Morteo	13	10
F. Muñiz de Alori	17	18
J. Cordano de Bringas	9	19
Elina Pereyra	3	16
Juan S. Orueta	12	8
Elvira Badia	15	11
Carolina F. de Gaja	12	5
Ana R. Marsans	12	14
G. G. de Sordo Burges	6	18
Elodia Pérez	6	12
María A. Gil	19	19
S. A. de A. de Lamadrid	10	11
Martina A. de Dajas	9	20
María Celia Balmaceda	10	18
Luisa Cardama	11	7
Ana M. T. S. de Ferrer	18	13
Magdalena Facetti	23	18
María F. P. de Cefaly	6	14
Diego Percival (hijo)	7	9

La dirección administrativa (contaduría) teniendo en cuenta las vacantes producidas, aplicará la resolución de 29 de enero ppdo., por la cual se le ordena, que liquide los sueldos correspondientes al cargo de vicedirectores honorarios, siguiendo para ello el orden de sus nombramientos.

FARMACIAS DE TURNO MAÑANA

Sección 1a. — San Martín y Tucumán, Florida 159.

Segunda — Belgrano 257, Independencia 399.

Tercera — Carlos Pellegrini 214, Sarmiento y Esmeralda, Cangallo número 1201, Corrientes 1342.

Cuarta — Santiago del Estero y Belgrano, Avenida de Mayo y Lima, Tacuarí y Méjico, Carlos Calvo 871.

Quinta — Viamonte y Paraná, Corrientes 1700, Callao 760, Cangallo y Paraná, Corrientes 2099.

Sexta — Belgrano y Sarandí, Alsina 1801, Independencia 1401.

Séptima — Bartolomé Mitre 2357, Corrientes 2600, Córdoba y Paso Tucumán 2102, Pueyrredón y Sarmiento.

Octava — Alsina y Alberti, Jujuy número 35.

Novena — Lavalle 3301, Rivadavia y Billinghurst, Córdoba y Billinghurst.

Décima — Urquiza y Alsina, Belgrano 3602, Victoria 3410.

Undécima — Río de Janeiro y Rocamora, Corrientes 4515, Cangallo y Gazcón, Córdoba 3700.

Duodécima — Pedro Goyena y Senillosa, Independencia y Quintino Bocayuba, Independencia 4300, Constitución 4001.

Décima tercera — Arenales y Suipacha, Carlos Pellegrini y Charcas, Libertad y Paraguay, Falucho 1131.

Décima cuarta — San Juan y Bolívar, Estados Unidos 602, Brasil número 447.

Décima quinta — Callao y Posadas, Arenales 1246 y Ayacucho y Juncal.

Décima sexta — Lima 1686, Carlos Calvo y Salta, Cochabamba 1202.

Décima séptima — Anchorena y Peña, Charcas y Azcuénaga, Santa y Ecuador, Paraguay y Gallo.

Décima octava — Pichincha y Humberto I, San Juan y Solís Entre Ríos y Garay, Independencia y Sarandí.

Décima novena — Las Heras y Paunero, Salguero y Honduras, Santa Fe y Coronel Díaz, Soler y Alvarez Juncal 2902.

Vigésima — Constitución 2802, Carlos Calvo 2802, Independencia 2500 y 3202, San Juan 3158 y Carlos Calvo 3601.

Veintiuna — Triunvirato y Gurruchaga y Velazco y Thames.

Veintitrés — Rivadavia 6800 y 7164, Avellaneda y Nazca, Avellaneda y Granaderos Neuquén 1001, Donato Alvarez 836, Ramón L. Falcón 2202.

Veinticuatro — Almirante Brown y Alegría, Suárez 253.

Veinticinco — Rivadavia 8200, Laguna y Arrecifes, Provincias Unidas número 3100, Avellaneda 3395.

Veintiséis — W. Villafañe y Montes de Oca, Uspallata y Piedras.

Veintisiete — Huergo y Arévalo, Federico Lacroze 3017 y Carranza número 2005.

Veintiocho — Brasil 1501.

Veintinueve — Cabildo 2102, Juramento 1699, Monroe 2899.

Treinta — Pedro Mendoza 2093.

Treinta y una — Cullen y Bucarelli, Monroe y Miller.

Treinta y dos — 3 Esquinas y Santa Adelaida, Iriarte 2199.

Treinta y tres — Giribone 284.

Treinta y cuatro — Caseros 2988 y 2600, Chiclana y Boedo, Monteagudo 799.

Treinta y seis — Avenida La Plata 1796.

Treinta y siete — Habana 3800, Avenida San Martín 3562.

Treinta y ocho — Villa Lugano.

Treinta y nueve — Cabildo 3400.

Cuarenta — Rivadavia 9502.

Cuarenta y una — Charcas y Serrano, Oro 2701.

Cuarenta y dos — Río de Janeiro número 660, Rivadavia 5199.

Cuarenta y tres — Rivera y Malabia, Thames y Santa Rosa.

Maniobras militares en Entre Ríos

En Uruguay trabaja la 2a. brigada de caballería

DESARROLLO DE TEMAS

URUGUAY (Entre Ríos). — noviembre 8. — Ayer tomó el mando de la segunda brigada de caballería, el coronel Isaac L. Torrent, dictando disposiciones referentes a los ejercicios del regimiento, que empezaron a regir en el día, bajo la dirección del citado coronel.

La alimentación higiénica y racional de los niños se resuelve fácilmente usando la

Germinase

(El alimento de los hijos de medicos)

El conocido y ponderado alimento que contribuye de manera admirable a formar huesos, músculos y cerebros perfectos y vigorosos.
GERMINASE ayudará sinceramente a las madres, en la grande y noble tarea de criar sus hijos sanos y ...

DE VENTA EN TODAS PARTES

MOSS y Cía. Buenos Aires

Se desarrolló un tema de combate de regimientos contra resto, demostrando los regimientos 3 y 9 de caballería que componen la brigada y que comandan respectivamente los tenientes coroneles don Camilo Anchuck y don Matías Aldasoro, excelente preparación.

El director del ejército, coronel Torrent, hizo crítica del mismo, haciendo reflexiones atinadas sobre interpretación del reglamento de maniobras, en la parte referente al combate a caballo.

También dió normas para el empleo de las ametralladoras en combate de caballería contra caballería, manifestando que, como no existe reglamentación para el uso de dicha arma, era necesario fijar algunos principios que guíen a los jefes en su empleo en los ejercicios sucesivos.

El encuentro se efectuó a inmediaciones de la ciudad.

En el radicalismo catamarqueño

Desmintiendo imposturas

Publicamos el boletín dado a luz por el partido radical de Catamarca levantando otros de los cargos injuriosos y falsos con que la concentración trata de impresionar al pueblo. Dice así:

"El Norte" en un suelto a dos columnas, relata en los términos más elevados categóricos y afirmativos que la señora Guillerma Puente ha sido víctima de uno de esos atentados tan horribles, repugnantes y cobardes que levantan la indignación hasta el odio, ¡tan bárbaro, sangriento y canallesco es el hecho que narra la pluma roja del órgano concentrado!

Pueblo de Catamarca, oíd lo que dice "El Norte": "Como se viola a las mujeres a mano armada". "Tristes espectáculos de estos tiempos". "Un hijo de siete años que llora ante los gritos de socorro de su madre". "Los autores son empleados de la intervención y miembros del radicalismo".

Más adelante agrega: "El pueblo clama venganza. Valle Viejo quiere borrar la afrenta efectuada contra una hija de Catamarca, deshonrada y vejada horriblemente por la turba radical". "La irritación cunde y aquella población clama e implora justicia".

"En el día de hoy se presentó la demanda al juez del crimen."

Bien, Catamarca, ya habéis oído lo que dice el órgano concentrado en la prosa brutal y arrabalera con que al mentir ofende al pueblo de Catamarca y mancha el decoro social: porque no hay una ley de imprenta que engrille al que difame calumniando, al que agravia sin razón, al que injuria impunemente.

Ahora, pueblo catamarqueño, pueblo noble, pueblo digno, oíd lo que dice la señora Guillerma Puente, que "El Norte", en la violencia de su ira, en el torbellino de una pasión inferior é inconfesable, en el rodar de una caída includible y oprobiosa presenta como víctima de un delito que por heróica que fuera la defensa se trata, irremediablemente de un hecho que ultraja y que deshonra.

Pero la concentración nada repara, se lleva todo por delante y con tal de producir efecto, miente, calumnia y ultraja a una mujer.

Eso sí que es cobarde e irritante y levanta la indignación de Valle Viejo, como que ayer más de doscientas personas, sin color político alguno, se expresaron en los términos más duros y condenatorios para la concentración y para "El Norte".

Bien, escuchad, catamarqueños, la siguiente carta:

"Villa Dolores, noviembre 4 de 1919.
"Señor don Agustín Lobo
Mi señor:

"He leído el diario "El Norte" en el " que se me hace aparecer víctima de un " atropello salvaje. No es cierto, señor, " la verdad es que estuve en el baile que " dió el partido Radical en Polcos. La di" versión duró hasta las 11 de la noche. " No ví a ningún borracho, después me " acompañaron los niños Tapia y Zavaleta que fueron cumplidos, me dejaron en " mi casa, dimos unos vivas al partido " Radical y se fueron".

"Ayer a las 9 de la mañana fuí a vender cigarrillos al hotel San Martín, allí " hablamos con unos señores que me dijeron que eran radicales y me llevaron " a una casa vecina al hotel, me hicieron sentar, me tuvieron mucho rato y " [illegible] " charon diciéndome que volviera.

"Crea, señor, es todo lo sucedido y es "la verdad". Su servidora

Guillerma Puente".

Y, ahora, pueblo catamarqueño, decid si no indigna tanta mentira, tanta calumnia y tanta infamia, invención pura de los vencidos y oprobiosos.

¡Y eso con los que quieren luchar con el radicalismo!

Avergonzaos, pueblo Catamarqueño, de que en Catamarca haya quien sea capaz de tanta miseria y de tanta impudicia.

Vapor "Highland Glen"

Entrará mañana al puerto

Para mañana tiene anunciada su entrada a la dársena norte, este vapor de la Nelson, procedente de Londres, con correspondencia y carga general.

Conduce también los siguientes pasajeros de cámara:

M. G. Porto y familia, R. Barbe, D. V. Johnson, C. Hawkshaw, J. Scott, C. J. Stevenson, J. S. Cameron, C. S. Nuñez, T. Pollard, A. R. Penny, S. Copello, D. T. Walter, G. A. C. Jones, Mrs. Hartley y familia, C. R. Riddle, A. H. Dowar, B. M. Harding, T. B. Simpson, P. Harley y familia, H. S. Felton, J. Kirger y señora, J. C. Kennard, E. Atbury, J. C. Somerville, A. H. Lockhart, N. Leggott, H. Wilson, W. R. Mitchell, E. P. Hackett, J. C. Reynolds, Mc Corquedale y familia, J. P. Oliver y familia, H. R. Smith, C. A. C. Moors, A. Hume, F. L. Booth y familia, J. Fitzelmon, Mc Donald y señora, C. Ribeiro, E. St. C. Haydon y familia, E. Powell, D. Bairn, Mrs Dolman, T. L. Lewis, R. D. Stevenson, D. E. Angle, S. Cuadrado, L. Roggi, R. Shrowsbury, C. T. Woods, R. P. Forrester, J. S. Harris, D. Sinclair, y familia, F. C. Bailey, W. Topliss y familia, A. E. Hotchkiss, R. J. Hagerty, D. Stuart, Morris y familia, L. Spiftel, T. C. Gadd, D. P. Prentios, T. R. Gleeson, F. Araujo, B. Comal, C. Martínez, etc., etcétera.

GUERRA Y MARINA

EN EL 1o. DE OBUSES
Jura de la bandera

Se ha realizado hoy la jura de la bandera por conscriptos del 98, incorporados al regimiento 1o. de obuses.

La ceremonia se efectuó con la solemnidad acostumbrada, en Escobar (provincia de Buenos Aires) donde la unidad, como informamos, se encuentra realizando experiencias de tiro.

Pronunció una alocución patriótica el jefe del cuerpo, teniente coronel Luis E. Villanueva.

CORONEL GREGORIO BUSTOS

Se ausentó para Córdoba el coronel Gregorio Bustos.

LICENCIA

Concedióse 29 días de licencia al ingeniero maquinista subinspector de la armada, don Luis L. de Bertodano.

PAGOS EN LA ARMADA

La tesorería de la administración ... ha comenzado al pago de [illegible] de ... al guardarropa, el [illegible] exp dicionarios al desierto, pensionistas y poderes del personal de la armada.

DIRECCION DEL PERSONAL

Ha pasado a prestar servicio a la Dirección General de Personal, el teniente 1o. Manuel A. Pereyra.

LEON FONTOVA

AUDICIONES GRATUITAS

El eximio violinista León Fontova es un artista abnegado y entusiasta, cuya labor, ha tenido trascendental influencia en el adelanto musical de Buenos Aires. A él se deben las audiciones gratuitas que asombraron a Saint Saens y le hicieron exclamar: "Esto no se ve en París"...

Circunstancias especiales obligaron a Fontova a suspender esos conciertos populares gratuitos, que se reanudarán mañana, a las 9 p. m., con el concurso del pianista Jorge C. Fanelli y con un notable programa que consta de tres sonatas: la número 1, op. 12, de Beethoven; de César Franck y en do menor, op. 45, de Grieg. A este concierto seguirá otro a realizarse el domingo 16 del corriente, con un programa que publicaremos en su oportunidad.

Con estas dos audiciones, de carácter tan simpático y tan patriótico, se reincorpora, pues, al movimiento musical porteño León Fontova, cuyo alejamiento de la lucha artística era sinceramente lamentado por todos los buenos aficionados, admiradores de su talento y de su entusiasmo artístico.

Fontova vuelve a la lucha lleno de fe y de espíritu emprendedor. Dos audiciones gratuitas ofrece al pueblo, que años ha le aplaudió estruendosamente; los que simpaticen con la noble iniciativa, pueden dirigirse a Callao 511, de 8 a 11 y de 3 a 6.

Notas policiales

LESIONES

Están detenidos en la comisaría 9.a, los sujetos Manuel Reina y Manuel Romero, que se acusan recíprocamente de haberse lesionado a raíz de una discusión.

—Se encuentra detenido en la comisaría 4.a, el sujeto Juan Tarda, autor de lesiones producidas a Manuel Muñoz, después de una discusión sostenida en el interior del café sito en la calle Rivadavia 1126.

DELITOS CONTRA LA PROPIEDAD

Marcos Agostini y Francisco Musicatto que ocupan una habitación en la casa de la calle Chiclana 5811, denunciaron en la comisaría 36, que sujetos desconocidos le sustrajeron dinero y alhajas por valor de 266 y 192 pesos, respectivamente.

En la comisaría 23 se presentó esta mañana Eliseo Ojeda, domiciliado en Fray Cayetano 981, denunciando que autores desconocidos le sustrajeron dinero y ropas por valor de 780 pesos.

Se practican las diligencias de estilo, para procurar la detención de los ladrones.

—Elisa de Zagasti, domiciliada en la calle Lucero 293 concurrió a la comisaría 10.a, denunciando que sujetos desconocidos le sustrajeron ropas por valor de 50 pesos.

La seccional a raíz de una inspección realizada en la habitación ocupada por Zagasti, ha podido comprobar que el autor del robo es el sujeto de malos antecedentes Adolfo Allegretti, o Antonio o Juan Walter, o Vater, cuya detención procura.

AGRICULTORES E INDUSTRIALES:

Cuando necesitaran cualquier Máquina, Implemento o Accesorio ya sea AGRICOLA, INDUSTRIAL o ELECTRICO, no olviden que todo cuanto vendemos es lo mejor y más práctico que se fabrica :: :: :: :: :: :: :: :: :: ::

HERRAMIENTAS DE TODAS CLASES, ACEITES, GRASAS, PINTURAS, BARNICES, POLEAS, CORREAS, ETC. — MOLINOS A VIENTO, TANQUES, CAÑERIA, ALAMBRES OVALADOS "GORGON" Y DE PUA "GAUCHADA", POSTES, VARILLAS.

Pidan los catálogos ilustrados

AGAR, CROSS & Co. Ltd

Paseo Colón esq. Venezuela — BUENOS AIRES
600 - Entre Ríos - 624 — ROSARIO

TUCUMAN — BAHIA BLANCA

David Cobas del Río

Homenaje a su memoria

Se cumple mañana el primer aniversario de la muerte de David Cobas del Río, aquel buen camarada, cuya actuación, en el periodismo metropolitano, le valió generales simpatías.

Sus amigos del Consejo Divisional de la Asociación Argentina de Foot-Ball colocarán mañana una placa en la tumba que guarda sus restos.

La ceremonia tendrá lugar a las 10 a. m. en el cementerio del Oeste. En nombre del Consejo Divisional hará uso de la palabra un miembro del mismo.

Información general

RIFA DE BENEFICIO

A fin de allegar recursos al fondo social de la sociedad de socorros mútuos, empleados de correos y telégrafos, la comisión directiva de esta institución ha obtenido autorización del superior gobierno y el beneplácito de la dirección general de correos y telégrafos para rifar en su beneficio, una casa-habitación, sita en la calle Crámer núm. 3664.

Se han puesto a la venta billetes de la rifa a $ 1 el número, debiéndose verificar el sorteo en el local de la lotería nacional el día 20 de enero próximo.

CRIATURA EXTRAVIADA

Se ha extraviado el niño Claudio Paciño, domiciliado Donato Alvarez núm. 690, de pelo castaño, ojos negros, color blanco, gorra jockey azul obscuro, saco azul obscuro a la cazadora, pantalón corto negro, medias largas negras, zapatillas a rayas blancas y negras, desaparecido el martes 4 del corriente, a la 1 p. m., yendo al colegio, al cual no concurrió. Colegio calle Trelles entre Franklin y Neuquén. Edad 10 años.

Instrucción pública

COLEGIO NACIONAL
BARTOLOME MITRE

Los exámenes de alumnos previos y libres, comenzarán en este colegio, el día 21 del corriente a las 8 a. m., de acuerdo con el horario expuesto en los cuadros del colegio.

CASA DE GALICIA

Inauguración oficial de su edificio — Los festejos de hoy y de mañana

Hoy a las 4 p. m. se realizará la inauguración oficial del edificio adquirido por la importante sociedad Casa de Galicia, en la calle Moreno 1332.

Festejando este acontecimiento que evidencia el grado de prosperidad y éxito obtenido por aquella floreciente institución, que no obstante tener un año de existencia ya cuenta con domicilio propio y millares de asociados, la junta directiva organizó diversos actos que han despertado gran entusiasmo en la colectividad gallega, y que comenzarán con la recepción de las autoridades nacionales, embajador de España, presidentes de ambas cámaras, intendente municipal, altos funcionarios administrativos, jefes de policía, miembros del concejo deliberante, representantes del comercio y la banca e instituciones argentinas y españolas, de la prensa, etc. invitados especialmente.

Acompañará a la comisión de recepción un grupo de distinguidas señoritas, vistiendo el traje típico de la región gallega.

Pronunciará breves palabras de agradecimiento para los concurrentes, el presidente de la sociedad señor José Barrio, quien hará entrega de una medalla de oro conmemorativa del acto, al representante del presidente de la república, coronel Martínez Urquiza y al embajador de España.

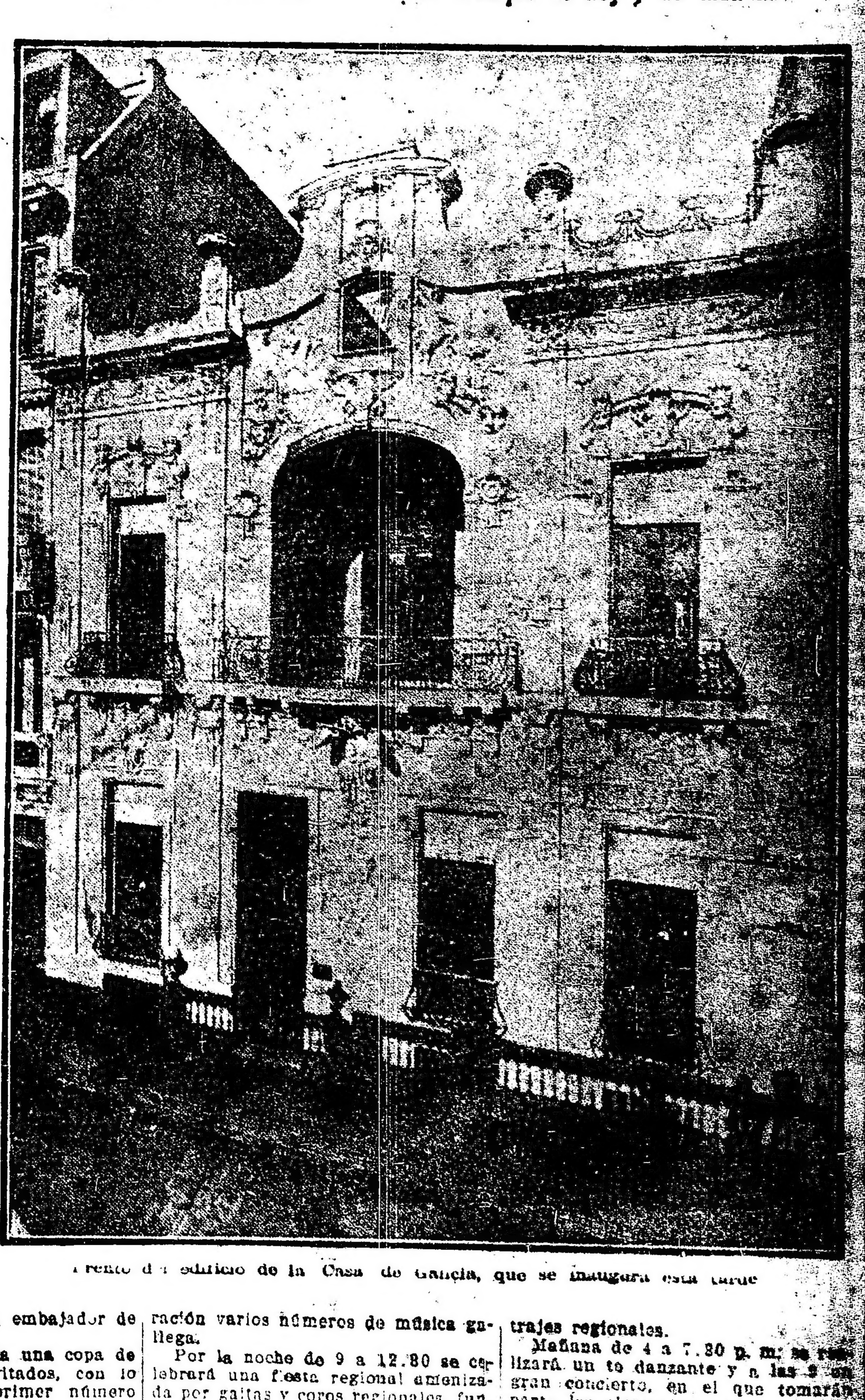

Frente del edificio de la Casa de Galicia, que se inaugura esta tarde

Después será servida una copa de champagne a los invitados, con lo que finalizará este primer número del programa. La banda de policía ejecutará durante el acto de la inauguración varios números de música gallega.

Por la noche de 9 a 12.30 se celebrará una fiesta regional amenizada por gaitas y coros regionales, funcionando una tómbola atendida por numerosas señoritas que lucirán trajes regionales.

Mañana de 4 a 7.30 p. m. se realizará un te danzante y a las 9 un gran concierto, en el que tomarán parte los elementos artísticos de la Casa de Galicia y de otras entidades que prometieron su concurso.

AGENCIA INMOBILIARIA DE PARIS
Director: PAUL MAS
152 Boulevard Haussmann 152, PARIS 8' arr.
Dirección Telegráfica: "ESLAM PARIS"
La Agencia mejor instalada y mejor organizada para la locación de departamentos amueblados y sin amueblar. Arrendamiento y venta de propiedades particulares, Hoteles, Petit-Hoteles, Villas, Inmuebles de renta, Administración de propiedades, etc. ANTES DE EMBARCARSE USTED, dé aviso telegráfico a la Agencia Inmobiliaria de PARIS, que pondrá a su disposición a su llegada, todos los departamentos amueblados o sin amueblar, que necesita, de acuerdo con sus indicaciones.

"COMALUMBRA"
REBAJAS DE PRECIOS
Alcohol carburado, cajón 2 latas, 18 litros ..... $ 25.40
Lata (tambor) de 20 litros ..... " 14.—
" " 10 " ..... " 7.20
" " 5 " ..... " 3.80
Mechas incandescentes especiales c|u. ..... " 0.45
" comunes ..... " 0.40
Mercaderías puestas sobre vagón o puerto Buenos Aires
Compañía Argentina de Alumbrado a Alcohol
DEFENSA 429 — Buenos Aires.

Cartas de España

Las pasadas huelgas

(Informaciones por correo del corresponsal de la United Press en Madrid).

Madrid, 30 de septiembre 1919.

En todas partes se manifiesta la inquietud que siente el país ante las huelgas anunciadas para mañana, 1o. de octubre, fecha fijada para la implantación de la jornada de ocho horas.

En estos momento críticos, en que nuestro ejército lucha denodadamente en Marruecos; cuando es indispensable intensificar la producción para evitar mayores; cuando España necesita una labor de gobierno seria y constante; en estos momentos de reconstitución nacional, se ve amenazado el país de una paralización de su vida industrial

Y para que nuestros lectores puedan darse cuenta de la urgente necesidad en que se encuentra España de vivir en orden y aplicar todos sus recursos propios para disminuir la carestía de las subsistencias, vamos a hacer un estado comparativo de los precios que tenían los artículos de primera necesidad en el año 1914 con los alcanzados en la actualidad.

Aceite, de 1.10 el litro ha subido a 1.50; huevos, de 1.30 docena a 2.20; bacalao de 1.20 el kilo a 3.50; longaniza, de 4.50 el kilo a 9 pesetas; lentejas, de 0.60 el kilo a una peseta; judías blancas de 0.60 a 1.10; pintas, de 0.60 a 1.10; blancas, de 0.80 a 1.20; jabón, de 0.80 a 1.20; garbanzos, de 0.80 a 1.50; tocino, de 2 pesetas kilo a 4.80; latas de sardinas, de 0.25 a 0.60; ídem escabechadas, de un kilo, de una peseta a 2.80; ídem en aceite, de un kilo, de 1.20 a 3.50.

Los artículos, pues, han subido, como término medio, en un 60 o|o.

En estas circunstancias, se implanta en España la jornada de ocho horas. Y esto es motivo para que se soliviánten los ánimos y para que amenacen obreros y protesten patronos.

Los ferroviarios han anunciado que declararán la huelga sin previo aviso en vista de la resistencia que oponen las compañías a la implantación de las ocho horas, so pretexto de que sus pérdidas, que son ya crecidas, llegarían a arruinarlas si adoptaran esa medida. Piden además los ferroviarios que las compañías admitan a los obreros despedidos en anteriores huelgas y concedan mejoras de salarios. Reclaman del gobierno que suprima el impuesto de utilidades para los sueldos inferiores a 4.000 pesetas anuales y que se quiten del servicio ferroviario los militares. A esto último ha contestado el señor Sánchez de Toca que no podía conceder ninguna reclamación que no permitiese las prácticas del funcionamiento ferroviario a los militares. Los obreros hacen constar a este respecto que circunstancialmente su reclamación se concretaba precisamente a que los militares pudieran prestar servicios ferroviarios en concepto de prácticas, pero que no hagan lo que hoy ocurre: que no son prácticas lo que realizan, sino servicios de agentes, que cobran su nómina de las empresas ferroviarias y cubren plazas efectivas de trabajadores de ferrocarril, impidiendo que otros obreros ocupen aquellos puestos. Es decir, que en realidad son funcionarios efectivos de las compañías, a quienes el gobierno consiente vestir el uniforme y están sometidos a la disciplina del ejército. Y según los ferroviarios a esto principalmente se debe el hecho de que la empresa del Norte no haya tenido que admitir el personal despedido, porque en su totalidad casi está reemplazado por los militares, que no practican con el personal de la empresa, sino que sustituyen al personal. Ante estas aclaraciones ha manifestado sorpresa el jefe del gobierno y ha indicado que desconocía el asunto, del que ha ofrecido informarse debidamente.

Este es el estado del problema. De no implantarse la jornada de ocho horas, los ferroviarios irán a la huelga, sin avisar a las compañías, y aún en el caso de que éstas accedan en este punto, los obreros no depondrán su actitud, sino que entablarán negociaciones con las compañías sobre los otros extremos y si en la fecha fijada por ellos para la huelga no se ha llegado a un acuerdo, irán a ella decididamente.

Otra huelga de indiscutible trascendencia y gravedad es la de los mineros de Asturias. El sindicato minero de Asturias ha publicado un vibrante manifiesto dirigido a los obreros de aquellas minas, anunciando su propósito de pedir la jornada de siete horas para los mineros del interior y ocho para los del exterior.

Se atenderá a la conservación de las minas, pero si los patronos consienten que salga de la plaza una sola piedra de carbón o el gobierno trata de que elementos extraños a las minas lo carguen, entonces, sin mirar las consecuencias se retirará todo el personal, aunque se hundan las minas. "La lucha—dice el manifiesto — puede ser prolongada. Contando con esto, el sindicato hace público que hasta que no transcurran los quince primeros días de la lucha, no se dará socorro alguno. Después habrá pan para los hijos, pan más o menos duro, pero lo suficiente para no morirse de hambre. Y si la huelga se prolonga más allá de donde nuestra resistencia económica nos lo permita, continuaremos también luchando, que es definitiva la batalla que empezamos y hemos de ganarla a todo trance, cueste lo que cueste, pague quien pague".

Estos son los dos más importantes conflictos a que está España abocada. La vida nacional está a punto de sufrir un grave quebranto.

Han empezado las operaciones en Marruecos y nuestras tropas han obtenido en la primera jornada del movimiento convergente sobre el Fondak un éxito completo. El objetivo de estas operaciones es, como ya hemos dicho en anteriores cartas, apoderarse del Fondak de Ain-Fedida, donde ejerce toda su influencia el Raisuni, tan nefasto para España, y someter toda la cabila de Wad-Ras, que se compone de 75 aldeas con unas 25.000 almas y 3000 fusiles. La lucha, según todas las probabilidades terminará con la victoria de nuestro ejército, pero será encarnizada, pues el Raisuni está dispuesto a resistir enérgicamente hasta el último extremo. En la primera jornada, nuestras tropas han conseguido ocupar el Monte Conico y el Harcha, en un avance rápido, ayudado por la acción de los aeroplanos, cuyos bombardeos llenan de terror a los moros, que han sufrido numerosas pérdidas. En conjunto, las nuestras se elevan a 65, incluyendo las bajas de los indígenas que luchan con las tropas españolas.

Hemos de registrar un incidente lamentable: la subievación de algunos moros adictos a España. La "mía" policía de Malalich, al trasladarse desde su cabecera al zoco, El Jemis de Anyera, para concentrarse en este punto con el resto de su columna, que iba a tomar parte en las operaciones sobre Wad-Ras y a su paso por el poblado de Beni-Salem, cayó en una emboscada formada por un pequeño contingente enemigo que, de noche, logró atravesar nuestra línea, y al que se unieron los habitantes del mencionado poblado. Al iniciarse la lucha, parte de los policías de la "mía", últimamente filiados, hicieron causa común con el enemigo que, engrosado de tal forma, predominó de momento. A consecuencia de esta sublevación murieron el capitán don Sabas Pérez Solís, hermano del socialista y ex capitán don Oscar Pérez Solís y otros tres oficiales. Resultaron heridos 19 individuos de clases de tropa y soldados.

Se ha descubierto que el Raisuli se avitualla en Tanger, de donde salen casi diariamente convoyes destinados a nuestros enemigos. Ante la insistencia y escandalosa frecuencia con que estos casos se dan, el ministro de España en Tanger ha dirigido una enérgica nota al representante del Sultán en Tanger, protestando contra las facilidades que encuentran los encargados de organizar esos convoyes.

Se cree que muy pronto continuarán las operaciones sobre el Fondak, que han quedado momentáneamente suspendidas a causa de la lluvia.

Por fin se ha presentado al público madrileño en la Princesa, la compañía dramática ateneo. Para la inauguración escogió don Ricardo Baeza, su director artístico, una de las mejores obras de Ibsen, tal vez la más completa: Juan Gabriel Borkman. Y hemos de confesar que, a pesar de los aplausos con que el público premió su interpretación, no llegó a satisfacer la inmortal obra ibseniana. Varias veces hemos tenido ocasión de comprobar que estas profundas creaciones de uno de los escritores más universalmente conocidos, no llegan a entusiasmar a nuestro público, poco avezado a las brumas septentrionales.

El selecto auditorio que asistió al estreno reconoció las bellezas de la obra y admiró los rasgos geniales de su autor. Pero, con ser grande su admiración, no llegó a aquel grado de entusiasmo con que acogen siempre los madrileños las manifestaciones del genio.

La traducción del notable escritor Ricardo Baeza, mereció toda clase de elogios. Nuestros actores no aciertan nunca a compenetrarse de las producciones de este género y no ha sido por tanto de extrañar que, a pesar de tratarse de intérpretes como Muñoz, no tuvieran el éxito deseado.

De nuestra segunda edición de ayer

En la presidencia—

A primera hora de la tarde llegó a su despacho oficial el presidente de la república.

Recibió a varios altos funcionarios y al doctor Eufrasio S. Loza.

A la 1.30 p. m. acompañado de sus ministros y altos funcionarios civiles y militares, se trasladó a la iglesia de Santo Domingo, para asistir a los actos conmemorativos del centenario de Balcarce.

De regreso a la casa de gobierno se reunió en acuerdo, que continuaba a la hora de cerrar esta edición y en la que son considerados diversos asuntos de orden interno.

Solicitud de libro despacho desestimada—

No se hizo lugar, al pedido de una firma comercial por el que se solicitaba el libre despacho de 8 cajones de polvos y brillantina para tocador que retornan de Chile, para donde habían sido exportados.

Fúndase esa resolución en que aun cuando se tratara de productos de fabricación nacional, ellos no se diferencian, sin lugar a dudas, de sus similares extranjeros y por lo tanto de acuerdo con el art. 23 de la ley de aduana, procede desestimar el pedido que se formula.

Descarga de arpillera—

Una firma comercial se dirigió al ministro de hacienda reclamando de la liquidación que le pasó la compañía "Muelles y Depósitos del Puerto de La Plata" por almacenaje de una partida de arpillera descargada directamente del buque a los vagones.

Por resolución de hoy el ministro de hacienda dispuso que la arpillera de referencia no está sujeta a almacenaje y el eslingaje de directo debe abonarlo sobre la base del valor según lo prescribe el art. 5.o del decreto de marzo 2 de 1916, reglamentario de la ley 10.357.

Despacho de pasta de tomate en latas

Por resolución de hoy el ministro de hacienda dispone que a la pasta de tomate sólidas o líquidas, cuando se importa en latas le corresponde el 2° o|o de descomposición que la tarifa de avalúos establece para las conservas.

Visita del ministro de instrucción pública.—

El ministro de instrucción pública efectuó hoy una visita al colegio María Auxiliadora, siendo muy agasajado por el personal y alumnas de ese establecimiento.

Al retirarse, el doctor Salinas manifestó a la dirección su complacencia por la buena marcha de esa institución de enseñanza.

La alumna señorita María Braga, pronunció en forma elocuente el siguiente discurso:

Excmo. señor ministro:

Vuestra visita ha conmovido todo nuestro colegio; la juventud que aquí se educa ha sentido palpitar sus corazones a vuestra llegada y se ha creído de fiesta porque ha visto en V. E. el insigne personaje que nos visita, el ciudadano que ha llegado a uno de los pedestales más altos de la jerarquía política, por sus virtudes cívicas y morales, por sus méritos personales y por su consagración a la causa de la educación y la cultura argentina.

Sí, el colegio María Auxiliadora está de fiesta y hoy abrirá una página de oro en el libro de sus memorias más queridas, para registrar vuestro nombre y firmarlo con un entusiasta ¡Viva la Patria! perennemente fecunda en generaciones dignas de los hombres de Mayo, para quienes hay en estas aulas laureles, amor y aplausos y hay también culto en cada corazón.

Al despediros, pues, con el agradecimiento más sentido, hacemos votos para que reiteréis vuestra visita en el próximo año escolar y en muchos otros para que podáis apreciar el resultado de la modesta labor que maestras y alumnos aquí realizan.

Servicio de la deuda interna—

El Crédito Público recibió de la tesorería general la cantidad de 500.000 pesos moneda nacional para continuar atendiendo los servicios de la deuda interna, cupón de 1o. de noviembre.

El "Reina Victoria Eugenia"—

Este paquete español salió anteayer de Cádiz para ésta.

El "Reina Victoria Eugenia" que trae 1270 pasajeros, correspondencia y un cargamento completo de productos españoles, deberá llegar a nuestro puerto el 23 del corriente.

El viaje del "9 de Julio"—

En el ministerio de marina se ha recibido un despacho anunciando que el crucero "9 de Julio" salió de la Habana para Veracruz (Méjico).

Ferrocarriles—

El ministro de obras públicas ha resuelto por resolución de la fecha, se denomine con el nombre de "Anzoategui" a la estación situada en el kilómetro 786 de la línea a Neuquén del F. Sud.

Legación del Japón—

El encargado de negocios en Santiago, señor E. Amaja ha informado a la cancillería que en la próxima combinación que partirá de los Andes el 9 del corriente vendrán a ésta capital el ministro del Japón en Chile, señor Shichita Tatsuna, el secretario de la legación de ese imperio Sr. Zoji Anari, y el secretario de la legación de Chile en el Brasil, Luis Balmaceda, señora e hijo.

Inauguración de la Casa de Galicia

Mañana por la tarde se realizará la inauguración oficial del nuevo domicilio de la Casa de Galicia.

Al acto al que han sido invitadas las autoridades nacionales y altos funcionarios, concurrirá en representación del presidente de la república, el jefe de la casa militar coronel Martínez Urquiza.

APARECIO el REGLAMENTO GENERAL
— DE LOS —
Ferrocarriles Nacionales
Conteniendo todas las modificaciones que ha sufrido desde el 1o. de Septiembre de 1918 hasta el 1o. de Octubre de 1919
PRECIO DEL EJEMPLAR $ 2 m|n
Dirigir los pedidos al "Boletín de Obras Públicas e Industrias — República Argentina" — Av. de Mayo 769 — Buenos Aires

Aniversario de la firma ddel armisticio

El gobierno nacional ha concedido la autorización correspondiente para que los súbditos británicos puedan enarbolar su bandera conjuntamente con la argentina el día 11 del corriente en ocasión de celebrarse el aniversario de la firma del armisticio.

Obras de arquitectura

El P. E. aprobó el proyecto y presupuesto formulado por la dirección general de arquitectura, valor este último de $ 10.831 para la ejecución de diversos trabajos en la sala XL, pabellón externo de cirugía, ropería, capilla y casa del capellán en el hospital de Clínicas y Maternidad de la escuela de parteras.

—También fué aprobado el presupuesto valor de $ 15.448.43 moneda nacional, preparado por la dirección general de arquitectura para la ejecución de obras ampliatorias de las que se llevan a cabo en el edificio ocupado por la cochera presidencial.

MAPA DEL CHUBUT

En breve será puesto en circulación el nuevo mapa del Chubut levantado por la oficina de registro gráfico de territorios, teniendo en cuenta las informaciones más recientes recogidas por intermedio de las oficinas públicas de aquel territorio.

Exportación de carnes

Durante el mes de octubre el frigorífico The Smithfield ha faenado 9926 reses de vacuno y 12.244 de lanares.

De estas matanzas fueron exportados, consignados a diversos puertos, 37.260 cuartos congelados y 5846 reses de carnero.

—El frigorífico Smitfield ha cargado en el vapor "Ceylán", con destino a Burdeos, 7804 cuartos de vacunos.

Círculos y Sociedades

La Dalia — Gran reunión familiar el domingo 16 del corriente en el salón Unione e Benevolenza, Cangallo 1362, a las 3.30 de la tarde.

Lago di Como — Soirée mensual en su local social Cangallo 1756, el 9 del corriente, a las 9 p. m.

Unidos de Coruña — Este círculo recreativo efectuará el día 9 del corriente, a las 3 de la tarde, una matinée en el salón Tacuarí 253.

"Boston Club" — Este simpático centro recreativo ha puesto en circulación las elegantes invitaciones que se componen de tres selectas reuniones danzantes a efectuarse los días 9, 16 y 30 del corriente, a las 3 de la tarde, en el salón Augusteo, Sarmiento 1374.

Club Social "Entre Amigos". — Este club realizará hoy una matinée de 4 a 7.30 p. m. y mañana una soirée de 9 a 12.30 p. m. en el salón Centro de Almaceneros, Sáenz Peña 242.

¿Qué me cuentas? — Gran matinée en el salón Rioja 668 el domingo próximo a las 3 de la tarde.

La Amistad. — Gran soirée en el salón Rioja 668, el domingo próximo a las 9 p. m.

Bleu Club Social — Reunión familiar, a las 10 p. m., en Rodríguez Peña 361, el 8 del corriente.

Casa de Aragón — Ofrecerá su primera reunión familiar de verano, el 8 del corriente a las 9 p. m., en su local Suipacha 18.

Los leales del pago — Matinée el domingo a las 3 p. m., en Rondeau 3043.

Centro recreativo "El 48" — Baile el 9 a las 8.30 p. m., en Rondeau 3043.

C. R. Ultima Hora — Gran baile el 9, a las 9.30 p. m., en calle Olleros 3979.

Centro Zamorano — Baile familiar el 8, a las 9 p. m., en Belgrano 1445.

Juventud del Día. — El domingo 9 del actual de 8 y 30 a 12 y 30 p. m., esta sociedad ofrecerá una soirée familiar en el salón Mariano Moron, Santiago del Estero 1242.

Cabaret BAR MAIPU
Con dos orquestas de primer orden
318 - MAIPU - 320

AVISO FUNERRE

ENTIERROS

MARIA LUISA HERRERA VEGAS. — (q. e. p. d.) — Falleció en Luján el 8 de noviembre de 1919. Con los sacramentos de la santa iglesia. Sus padres Marcelino Herrera Vegas y María Luisa Pereyra Iraola de Herrera Vegas, sus hermanos Marcelo, Jorge, María Teresa, Laura Sara y Concepción, sus tíos, tías, primos, primas y demás deudos, invitan a sus relaciones a acompañar los restos de la extinta al cementerio del Norte, mañana 9, a las 11 a. m. El cortejo partirá de la estación Retiro F. C. P. En la basílica de N. S. del Socorro se oficiará una misa de cuerpo presente, a las 11 y 1|4 a. m. Carruajes en la casa Iribarne (hijos de Juan Iribarne), Callao 416 y Andes 1230.

DOCTOR ANTONIO QUINTANA. — (q. e. p. d.) — Falleció el 8 de noviembre de 1919. — Su esposa Elena Thamm de Quintana, sus hermanos Luis, Bernardo, Emilia Q. de Aguer y Laura Q. de Butti, su madre política Emma Heineke de Thamm, hermanos políticos doctor Daniel Thamm, Alfredo y Germán Thamm, Celina y Elvira Thamm, sus tíos, sobrinos, primos y demás deudos, invitan a sus relaciones a acompañar los restos del extinto al cementerio del Oeste, mañana domingo 9 del corriente, a las 4 p. m. Se ruega no enviar coronas. El duelo se despide por tarjeta. Casa mortuoria, E. Ríos 1027. Carruajes en la casa Iribarne, (hijos de Juan Iribarne), Callao 416 y Andes 1230.

Cabaña Santa Aurelia

— DE —

B. GINOCCHIO e Hijos

EN LA EXPOSICION GANADERA SIN PEDIGREE EN PALERMO

Escritorio: LIMA 1648
Buenos Aires

Grupo de 3 vaquillonas, Santa Aurelia, 12, 13 y 14. — Palenque 128 — Primer premio

Meridiano Vº
F. C. O.

No. 60 Aurelian 36. — Primer premio y ganó Copa Aurora

Mañana Domingo a las 9 a. m. los Sres. A. Bullrich y Cía. rematarán en la Sociedad Rural en Palermo los productos de esta Cabaña.

No. 82 Aurelian 37 — Primer premio y ganó Copa Aurora

Venta permanente de toros Durham criados a campo garantidos libres de tuberculosis

Provincia de Buenos Aires

De La Plata

En la legislatura provincial

DISCURSO DEL DIPUTADO GOÑI

(Continuación)

"A los que hayan servido por más de seis meses, pesos 30 moneda nacional.

"A los que hayan servido por más de tres meses, pesos 15 moneda nacional.

"Merecerán esta bonificación los que hayan prestado servicios, sin interrupción, hasta el 31 de diciembre, sin incurrir en faltas, por las cuales la jefatura les haya impuesto correcciones disciplinarias.

"Para la liquidación por contaduría general, la policía presentará planillas en que se determine en forma global, el número de personas beneficiadas, precisando sus categorías.

"Si la suma reservada no alcanzara, se tomará lo que falte de los mismos porcentajes a que se refiere el artículo 2o. y se cargará conforme a lo prevenido en el artículo 3o.

"Art. 6o. Los gastos relacionados con el racionamiento de presos, no serán liquidados por la contaduría de la policía, sino a presencia de planillas formuladas por el empleado de libros de la comisaría o destacamento, y visada por el comisario o encargado. La contaduría controlará la exactitud de las planillas, con los datos que arrojen los partes diarios de movimiento de presos, que pasarán aquéllas.

"Art. 7o. Para el cumplimiento del presente decreto, la contaduría general liquidará mensualmente a la policía, a partir del próximo mes de abril inclusive, la suma mensual de cuarenta mil pesos moneda nacional ($ 40.000 m|n.), de cuya inversión se rendirá cuenta dentro del término fijado por el decreto de 22 de agosto de 1917. Este gasto se imputará a la ley de octubre 30 de 1911 y se cargará a las municipalidades, conforme a lo dispuesto en los artículos 2o. y 3o. del presente decreto.

"Art. 8o. Comuníquese a los comisionados municipales, requiriéndoles acuse de recibo, a la contaduría general y jefatura de policía; publíquese y dese al "Boletín" y Registro oficial.—José Luis Cantilo.—José O. Casás, Alberto de Bary".

"La Plata, julio 4 de 1918.—Considerando: Que la suma de ($ 60.000 moneda nacional) sesenta mil pesos moneda nacional tomada de los porcentajes que la ley 30 de octubre de 1911 acuerda a las municipalidades por concepto de impuesto fiscales, de acuerdo con lo dispuesto en el decreto de 6 de marzo próximo pasado, es insuficiente para responder a los gastos de policía y cárcel locales de los partidos de la provincia;

"Que para hacer efectivas las funciones que ejerce la policía velando por la seguridad de los intereses particulares, orden y tranquilidad en general, es indispensable arbitrarle con anticipación los recursos necesarios para sufragar los gastos para sostenimiento, los que de acuerdo con la disposición contenida en el artículo 205, inciso 4o. de la constitución, están a cargo de las municipalidades;

"Que la ley de presupuesto vigente en su artículo 6o. autoriza al gobierno para abonar directamente y con cargo a las comunas las erogaciones a que se ha hecho mención. Por tanto, el poder ejecutivo decreta:

Art. 1o. Amplíase con ($ 40.000 moneda nacional) cuarenta mil pesos moneda nacional mensuales más y a contar del 1o. de junio próximo pasado, la suma destinada por decreto de 6 de marzo próximo pasado, para atender los gastos de policía y cárceles locales de los partidos de la provincia, con imputación a la ley 30 de octubre de 1911.

"Art. 2o. La dirección general de rentas descontará la expresada suma ($ 40.000 m|n.) cuarenta mil pesos moneda nacional mensuales de los porcentajes que la referida ley acuerda a las municipalidades, cargándola entre todas, de manera que su contribución al servicio que se destina, sea proporcionada y en relación al monto de los respectivos porcentajes.

Art. 3o. La jefatura de policía proyectará una nueva distribución de los fondos que en total se destinan a los gastos de referencia y la someterá a la aprobación del poder ejecutivo.

"Art. 4o. Comuníquese, etc. — Crotto.—Homás Puig Lómez.

"La Plata, julio 25 de 1918.— Señor contador general. — Para su conocimiento y demás efectos, transcribo a usted el siguiente decreto: "La Plata, julio 25 de 1918.— Atentas las razones aducidas por la jefatura de policía, en la nota P número 883|1918, el poder ejecutivo decreta:

"Art. 1o. Dase antigüedad del 1o. de abril próximo pasado, al decreto del 4 del corriente, referente a ampliación de la partida destinada a atender los gastos de policía y cárceles de los partidos de la provincia.

"Art. 2o. Comuníquese, etc. — Crotto.—Tomás Puig Lomez.

Y así, señor presidente, el poder ejecutivo ha contrariado la constitución de la provincia, que dice en su artículo 37: "Los poderes públicos no podrán delegar las facultades que les han sido conferidas por esta constitución, ni atribuir al poder ejecutivo otras que las que expresamente les están acordadas por ella"; el artículo 48, que dice: "Toda ley, decreto u orden contrarios a los artículos precedentes, o que impongan el ejercicio de las libertades y derechos reconocidos en ellos, otras restricciones que las que los mismos artículos permiten, o priven a los ciudadanos de las garantías y no podrán ser aplicados por los jueces. Los individuos que sufran los efectos de toda orden que viole o menoscabe estos derechos, libertades y garantías, tienen acción civil para pedir las indemnizaciones por los perjuicios que tal violación o menoscabo les cause, contra el empleado o ufncionario que la haya autorizado o ejecutado".

Con esto queda demostrado, señor presidente, que el único responsable de esta situación, el único que ha transgredido la constitución y las leyes es el poder ejecutivo, que no ha cumplido siquiera con la misma ley de presupuesto que ha promulgado.

Voy a continuar con la segunda pregunta de la interpelación, que decía: "Si el poder ejecutivo ha aumentado el presupuesto para las policías hecho por los concejos deliberativos de las municipalidades, para los gastos de cárceles y polifa, y en caso de haberlo hecho, en virtud de qué facultades legales ha procedido".

Según manifestaciones del señor ministro de hacenda, esta es una pregunta capcosa. Pero el señor ministro de hacienda no ha manifestado cómo se ha iniciado el 1o. de mayo el gobierno respecto a la integridad del régimen municipal. De acuerdo con mi pregunta, tengo aquí una infinidad de disposiciones legales que voy a leer, de las que se desprende que la única autoridad capacitada para aumentar ese presupuesto, es la municipalidad.

Voy a empezar citando el artículo 202 de la constitución, que dice: "La administración de los intereses y servicios locales en la capital y cada uno de los partidos que forman la provincia, estará a cargo de la municpaledad, cuyos miembros durarán dos años en sus funciones, renovándose por mitad anualmente y serán nombrados pública y directamente el último domingo de noviembre". El artículo 1o. de la ley orgánica municipal es igual al artículo 202 de la constitución.

El artículo 2o. de la ley orgánica municipal dice: "Cada municipalidad se compondrá de un departamento ejecutivo y otro delliberaeivo. El ejecutivo será desempeñado por una sola persona con el título de intendente. El otro se denominará concejo deliberativo, y se compondrá del número de miembros que determina esta ley".

El artículo 46 de la misma ley orgánica, dice: "Corresponde al concejo deliberativo dictar todas las disposiciones cuyo objeto sea el gobierno y dirección de los intereses locales del municipio, de acuerdo con las prescripciones de la constitución y la presente ley".

Referente a lo mismo habla el artículo 1o. del reglamento de contabilidad de las municipalidades. Y añade el artículo 205, inciso 5o. de la constitución: "Son atribuciones inherentes al régimen municipal, el votar anualmente su presupuesto y los recursos para costearlos. Administrar los bienes raíces municipales, con facultad de enajenar, tanto éstos como los diversos ramos de las rentas del año corriente; examinar y resolver sobre las cuentas del año vencido, remitiéndolas en seguida al tribunal de cuentas".

El artículo 47, inciso 31 de la ley orgánica municipal, dice: "El concejo tiene la facultad de votar anualmente el presupuesto municipal de gastos y los recursos para costearlos, en el modo y forma establecidos en los artículos 49 y 50".

Se refieren a lo mismo el artículo 51 de la ley orgánica municipal, el artículo 3o., inciso 3o. de la misma ley, el artículo 21 del reglamento de contabilidad de las municipalidades y el artículo 47, inciso 37 de la misma ley, que dice: "El concejo debe proveer a los gastos comunales no incluidos en el presupuesto y que haya necesidad de atender", así como el inciso 38 del mismo artículo, que dice: "Le corresponde ejercer todas las atribuciones y facultades inherentes a los fines de su institución y que no están conferidos a otro poder por la constitución y leyes que la reglamenten".

CONSEJO ESCOLAR

Con asistencia de los consejeros señores Hornt, Sutton y Arana y bajo la presidencia del señor Bruset, celebró sesión este cuerpo.

Elevóse a la dirección general de escuelas y favorablemente dictaminada la nota presentada a este consejo por la Asociación de Boy Scouts Argentina solicitando el local de una de las escuelas del distrito para local de reunión de los afiliados de la misma en los momentos fuera de horas de clase. Igual resolución se tomó con la nota de la directora de la escuela número 2, señorita María Magdalena Herrera, en que solicitaba una suma de dinero para completar la instalación del taller de manualidades de la escuela de su dirección.

Aprobóse también un proyecto de la presidencia tendiente a conseguir elementos para los museos y bibliotecas escolares.

DIRECCION GENERAL DE ESCUELAS

La tesorería de la Dirección General de Escuelas ha enviado giros correspondientes a los sueldos del mes de setiembre a los siguientes distritos:

Adolfo Alsina, Alberto Balcarce, Bartolomé Mitre, Bragado, Brandsen, Campana, Carlos Casares, Castelli, Caseros, Coronel Pringles, Coronel Suárez, General Alvarado, General Alvear, General Arenales, General Paz, General Madariaga General Pinto, General Villegas, González Chaves Junín, Guaminí, Laprida, Las Heras, L. M. Alem, Mercedes, L. de Zamora, Moreno, Pellegrini, Pila, S. Antonio de Areco, Salto, San Nicolás, Tordillo, Tornquist, Vecino, Zárate.

Depositáronse en el Banco de la Provincia los sueldos del personal de la escuela de Cláypole, por el mes de octubre.

Han quedado detenidos los sueldos por el mes de setiembre a la espera de las rendiciones de cuentas de los consejos escolares de Colón y Esteban Echeverría.

TRIBUNALES

Justicia del crimen

El juez del crimen doctor Facio por la secretaría Pereyra ha condenado a Ramón Coma, a un año de prisión por lesiones a Carlos Bailaga (a) Pacheco en La Plata.

—El fiscal doctor de la Puente ha solicitado las siguientes penas: Vicente Tucina y Alejandro M. Ponce de León por lesiones recíprocas en General Sarmiento 3 años y 6 meses de penitenciaría y 6 meses de penitenciaría y 6 meses de arresto respectivamente; Horacio Díaz por lesiones en esta ciudad 1 mes y 15 días de arresto y Cirilo Núñez por lesiones leves en Cañuelas 7 meses de arresto.

—El fiscal doctor Carlos Pizarro Lastra ha hecho los siguientes pedidos de penas: Pedro Prado por robo en General Paz 7 meses y 15 días de arresto, Julio Montes de Oca por hurto en La Plata, sobreseimiento provisoriamente; Julián D. Giorgi por tentativa de violación y disparo de armas en Avellaneda 6 años y 4 meses de penitenciaría; Maximiliano Sais, por delito privado y lesiones en San Fernando, 2 años y 6 meses de prisión.

Justicia de lo civil

El juez doctor Obdulio F. Siri por la secretaría Orsoni no hizo lugar a la nulidad solicitada en el juicio Sierra Cevasco con Brizuela.

—El juez doctor Arístegui por la secretaría Díaz Cisneros ha regulado los honorarios del doctor Amoedo en la suma de 20.000 pesos moneda nacional por su intervención en el juicio Alcoba de Rodríguez y en 15.000 $ los honorarios del escribano señor Esteban Achinelly.

Por la misma secretaría se han iniciado los juicios sucesorios de: Liberato Pedro Corredera, Bernardo Etchegoyen, y otra José Esborno de Bronetti, José Bidondo, etc.

SOCIALES

Casamientos. — Hoy en el domicilio de la familia de la novia será bendecido el enlace de la señorita María Magdalena de la Cuesta con el señor Osvaldo Garriga. Apadrinarán la ceremonia religiosa doña Zunilda Lacaze de Garriga y el señor Gregorio de la Cuesta. Serán testigos por parte del la novia los señores Ricardo V. de la Cuesta, Baldomero J. Biedma, y por la del novio los señores Carlos Misaglia y Miguel Celiia.

Cine París. — Pro Patronato Roselló. — Ante numerosa concurrencia efectuóse en este cinema la función a beneficio del Patronato de Jóvenes Obreras María Josefa Roselló.

Los palcos y plateas viéronse ocupados por las principales familias de nuestra sociedad. Nuestro repórter vió representado los siguientes apellidos:

Gambier, Rivero, Verduga, Correa, Buastos, Del Campillo, Lozano, Batti, Dualde, Galeano, Maglia, Aroca, Rivarola, Ponce, Albina, Oyhanarte, Alconada, Lima, Pizidal, Sánchez Viamonte, Della Croce, Quintana, Viñas, Tettamanti, Machioli, Rozas, Berghmans, Villamayor, Servente, Merlo, Burgueño, Casas, Ocampo, Anasagasti, Serra, Arguello, Kennedy, Chistmans, Walner, Canet, Ripa, Santa María, Echeverría, Griffin, Gánez, Jauregui, Sempé, Herrera Paiva, Alsina, Ruiz, etc.

De Mar del Plata

El alumbrado eléctrico — Decreto municipal

MAR DEL PLATA, noviembre 8— Con motivo de pretender la compañía de electricidad de la provincia de Buenos Aires Ltd. el aumento en el precio del alumbrado público para compensarse de lo que ha sido condenada a pagar por servicios de alumbrado, barrido y limpieza por sentencia firme de los tribunales, el intendente municipal don Luciano Arrué ha dictado el siguiente decreto que transcribimos íntegro por la importancia que reviste para la comuna y el vecindario de Mar del Plata:

Expediente letra C. N.o 177, año 1919. — Mar del Plata, octubre 28 de 1919.

Vista la presente nota de la Compañía de Electricidad de la provincia de Buenos Aires, Limited, de fecha 22 del corriente mes, y considerando: Que hasta el mes de agosto del año próximo pasado, la empresa citada cobraba a la municipalidad $ 6,38 oro sellado al mes y por cada una de las lámparas de 200 bujías destinadas al alumbrado público.

Que a partir del primero de octubre de 1918, el precio de $ 6,38 o|s. fué aumentado a $ 8 o|s. por lámpara, que es el que paga actualmente la comuna, aumento que la empresa fundó en el encarecimiento continuo del combustible y demás materiales necesarios para la industria eléctrica.

Que la cesación de la guerra entre las grandes naciones y la consecuente reanudación del tráfico marítimo, han traído una situación de normalidad y de confianza para el comercio y las industrias en general, y un principio de baja bastante acentuada en los precios de muchos artículos como los metales y lubrificantes que se emplea en las usinas de electricidad, a lo que en el caso ocurrente hay que agregar la circunstancia de que la compañía mencionada, desde un tiempo a esta parte, viene usando en su usina local, el petróleo de Comodoro Rivadavia.

Que los hechos apuntados son motivos suficientes para que el precio actual del alumbrado, y quizá en el país entero, empiece a reducirse paulatinamente, empezando por rebajarlo al de $ 6.38 o|s. que se cobró hasta septiembre inclusive del año último y que había sido convenido con el ex comisionado señor Alzaga en septiembre de 1917, es decir, en pleno estado de guerra e incertidumbre.

Que la circunstancia de haber sido condenada la Compañía de Electricidad de la provincia de Buenos Aires, Limited, a pagar los servicios municipales, no autoriza el aumento que pretende, pues no tuvo razón para pensar que ella no estaba obligada, como todos los demás propietarios, a retribuir esos servicios; y la prueba de esto está en que al convenir el precio de $ 6,38 o.s. por lámpara, en septiembre de 1917, ninguna reserva hizo para el caso de serle desfavorable el juicio que acaba de fallarse y que desde mucho antes de aquella fecha le seguía la municipalidad.

Que la circunstancia de no existir contrato y ser la referida empresa la única que se encuentra en situación de proveer de luz a la ciudad, no debe influir para que la administración municipal y los vecinos abonen precios que no sean realmente justos; y tratándose de un servicio de esta naturaleza, indispensable en la vida y desarrollo de las poblaciones y que se realiza a base de instalaciones en las calles, plazas y demás lugares públicos de la comuna, ésta tiene el derecho de establecer las condiciones en que habrá de permitir el funcionamiento de aquella empresa de interés local, como la fijación de los precios para el alumbrado público y particular, a las bases y medios para determinarlos, en forma que garanta los intereses legítimos de todos, con cuyos alcances esta intendencia ha de estudiar la conveniencia de proyectar una ordenanza, toda vez que se encuentran caducas las concesiones que acordó la municipalidad y con ello han desaparecido los privilegios que llevaban aparejadas aquéllas.

Por las consideraciones expuestas, hágase saber a la Compañía de Electricidad de la provincia de Buenos Aires, Limited: 1.o Que esta intendencia no acepta el aumento a pesos 8,20 o|s. por lámpara y por mes que se le exige en la recordada carta del 22 del mes actual. 2.o Que antes de tomar esta intedencia una resolución definitiva sobre el precio que podría abonar en lo sucesivo, la invita a que manifieste si está dispuesta a reducirlo al de $ 6,38 oro sellado que se pagó hasta septiembre de 1918, o a ponerlo de manifiesto, en cambio, los actuales gastos de explotación de la usina local, comparados con los que ésta producía en el período de septiembre de 1917 a septiembre de 1918. — (Firmado) Luciano Arrué. M. C. Urrútia, secretario.

De Tres Arroyos

Arreglo de caminos

TRES ARROYOS, noviembre 8— Hállanse en esta ciudad los ingenieros señores Federico Moraschi y Pedro A. Gutiérrez, quienes han sido enviados por la dirección de puentes y caminos de la nación, para la reconstrucción del camino general de la estación Molina, Tres Arroyos a Pringles.

Los citados profesionales iniciarán también inmediatamente la construcción del puente sobre el "Arroyo Seco" cuya necesidad se hacía cada vez mayor.

De Magdalena

Reunión política

MAGDALENA, noviembre 8 — Se efectuó la reunión de la comisión directiva del comité Coronel Martín Yrigoyen, en la que se resolvieron diversos asuntos de importancia. Entre estos, se cambiaron ideas relacionadas con las elecciones comunales que se efectuarán el 30 del corriente.

De Glew

Propaganda política

GLEW, noviembre 8 — El subcomité radical de este pueblo, que dirige el activo y prestigioso vecino, señor José Carlos Grosso, activa la propaganda para las elecciones comunales que se verificarán este mes; y, con tal motivo, sus componentes se reunirán en una comida el 11 del corriente, a las 8.30 de la noche, en el restaurant Gaddini.

Varios oradores harán uso de la palabra.

Han prometido su asistencia varios miembros del comité de Adrogué.

De General Viamonte

Comentarios — Nuevo periódico — Varias

GENERAL VIAMONTE, noviembre 8 — Ha causado profunda indignación en el seno del radicalismo local, los injustificados ataques hechos por el diputado Caracoche en las últimas sesiones de la cámara nacional, al gobierno radical, máxime si se tiene en cuenta que si ocupa el alto sitial, desde el que vituperó al gobierno, se lo debe al partido radical.

Ha sido, al mismo tiempo, muy ponderada la vigorosa defensa que con ese motivo hizo el diputado señor Delfor del Valle.

—En estos días aparecerá un nuevo periódico, intitulado "La Reacción", órgano oficial del comité radical.

—Restablecida la señorita Sara Rumbo.

De Las Flores

El juego en auge — Criticable actitud de un funcionario — El viejo "régimen" filántropo.

LAS FLORES, noviembre 8 — El juego en ésta sigue tomando cada día mayor incremento, dado que la autoridad policial en vez de reprimirlo, lo fomenta.

Noches pasadas la policía avanzó el local del comité conservador, donde siguiendo la costumbre habitual, se juega al choclón y otros juegos prohibidos, sorprendiendo a setenta personas que infringían dicha ley, pero sólo deteniendo a un determinado número de ellos secuestrando cincuenta pesos, ocho bolillas y noventa fichas; sin embargo, el ejemplar comisario dispuso al día siguiente la libertad de los infractores sin instruir sumario.

La jefatura de policía está en el deber de ordenar el levantamiento de un sumario tendiente a la investigación de estos hechos, pues aquí se sindica al comisario de la policía local, como uno de los organizadores de los comités crottistas.

—Se presta a risueños comentarios la actitud de un funcionario público que frecuenta el club San Martín, donde también se infringe la ley sobre juegos de azahar, no obstante ser él el encargado en reprimirlos.

—El vecindario ha sido sorprendido con un manifiesto que ha sido circulado y el cual está subscripto por el doctor Ramón E. Alcorta, donde éste aparece como radical, credo político al que jamás perteneció.

—Circula con mucha profusión unos folletos donde figuran los gastos efectuados por las administraciones comunales desde 1912 hasta 1917, destacándose la inversión que fué efectuada para los "pobres de solemnidad"; pues éstos eran votantes que los caudillos conservadores los hacían venir de otros puntos a ésta, donde se encontraban el día de la elección. No es menos sorprendente también los miles de pesos que se han invertido durante aquellas épocas en cuadrillas municipales, pues jamás el pueblo vió arreglar calle alguna, pero sí, pagó con demasía jornales y más jornales sin ningún provecho.

—El intendente municipal ha tomado enérgicas medidas a fin de evitar la propagación de las epidemias de escarlatina y sarampión.

—La Unión Cívica Radical ha invitado a sus afiliados a la velada cívica que se realizará el domingo 23 del corriente.

En la tarde de ese mismo día se proclamará la lista de municipales y consejeros escolares que sostendrá en las elecciones del 30 próximo.

De San Nicolás

Sociales — Enlace — Escolares — Exámenes

SAN NICOLAS, noviembre 8 — El día 14 del actual se consagrará el enlace de la distinguida señorita Escalda Cordiviola con el señor Félix Rolando, de esa capital.

Este acontecimiento dará motivo a una hermosa fiesta familiar que se efectuará en casa de la novia.

—Se realizó en el colegio de Nuestra Señora de la Misericordia, los exámenes de las alumnas, destacándose varias de ellas.

Sorpresa de la ciencia

RADIOSOL VEGETAL

Por más de seis años he padecido de psicosis a la barba y al bigote con gran supuración, que me producían molestias enormes, habiéndose mostrado rebelde a todo tratamiento médico, no obstante la aplicación de

los rayos X por dos veces. Me sometí a la cura del RADIOSOL VEGETAL y en un mes de tratamiento me encuentro completamente sano, habiendo desaparecido toda la supuración, no sintiendo ninguna molestia y quedando la piel perfectamente normal.—(Firmado): Vicente Guernic, s|c. Gurruchaga 134.—Buenos Aires.

Declaro por el presente que después de haber sufrido por varios años de una terrible tuberculosis pulmonar, habiendo sido inútil todo tratamiento médico, pues los vómitos de sangre, fatiga y tos me tenían ex-

tenuado al extremo de no poder hacer movimiento alguno ni caminar. Hoy, gracias al empleo del RADIOSOL VEGETAL me encuentro completamente restablecido, han desaparecido los vómitos de sangre, tos y fatiga, tengo gran apetito, he aumentado varios kilos de peso y gozo de una perfecta salud.—(Firmado) Nicolás Pandassi, s|c. General Urquiza 838, Rosario de Santa Fe.

AVISO IMPORTANTE — Teniendo conocimiento que personas poco escrupulosas han falsificado este específico, se recomienda al público compre el RADIOSOL VEGETAL en las buenas droguerías y farmacias.

Hacemos presente al público que esta casa no tiene corredores para la venta del RADIOSOL VEGETAL.

Expendio libre. — Certificado número 3377.—Venta en todas las farmacias y droguerías. — Precio del frasco $ 10 m|n. — Por pedidos y prospectos dirigirse al Dr. Pablo Cogorno, — Calle Entre Ríos 171. — Unión Telefónica 7327, Libertad. Buenos Aires.

MINISTERIO de GOBIERNO

De Hacienda y Obras Públicas de la Provincia de Santiago del Estero

AVISO DE LICITACION

PARA LA CONSTRUCCION DE UN PUENTE CARRETERO SOBRE EL RIO DULCE, FRENTE A LA CIUDAD DE SANTIAGO DEL ESTERO.

De acuerdo con el decreto del P. E. de fecha 19 de septiembre en curso, recaído en el expediente No. 175, letra M., año 1919, llámase a licitación pública y escrita por el término de noventa días a contar desde el 25 del corriente, para llevar a cabo la construcción de un puente carretero sobre el Río Dulce frente a la ciudad de Santiago del Estero, mediante la inversión de la suma de (pesos 1.097.277.13) un millón noventa y siete mil doscientos setenta y siete pesos con trece centavos, en Títulos de la Deuda Pública Interna de la Provincia, cantidad a que asciende el presupuesto formulado por la Dirección General de Puentes y Caminos de la Nación, con las modificaciones introducidas al presupuesto por la Dirección de Obras Públicas de la Provincia.

Las propuestas deben presentarse en un sello provincial de cinco pesos la primera hoja y de un peso las subsiguientes, y además acompañar a las mismas un certificado de depósito hecho en Tesorería General de la Provincia o en el Banco de la Nación Argentina, a la orden del Poder Ejecutivo, por una suma equivalente al uno por ciento (1 o|o) del importe de cada propuesta; con estricta sujeción al decreto citado, presupuesto, cómputos métricos, planos y demás especificaciones preparados por la Dirección General de Puentes y Caminos de la Nación y las modificaciones introducidas al presupuesto por la Dirección de Obras Públicas de la Provincia.

El costo de dicha obra se atenderá con títulos de la deuda pública interna de la provincia, arbitrados por ley No. 662, de fecha 14 de diciembre de 1918.

Todos los antecedentes relacionados con esta construcción, están recopilados en folleto, los que se encuentran a disposición de los interesados en las Oficinas Receptoras de Rentas con asiento en la Capital Federal a cargo de los señores Raúl Christensen y Alberto R. Caut, domiciliados en las calles Perú número 375, 5o. piso, escritorio No. 3 y Callao No. 569, respectivamente y en la Subsecretaría del Ministerio de Hacienda y Obras Públicas de la Provincia de Santiago del Estero, donde se abrirán las propuestas el día martes 23 de diciembre del año 1919, a las nueve de la mañana.

Santiago del Estero, septiembre 19 de 1919. — R. Sánchez, subsecretario de Hacienda.

v. nov. 11.

Ferrocarril Central de Córdoba

TRENES DE PASAJEROS

Los trenes de pasajeros salen de Retiro C. C. (Buenos Aires) para: Rosario, diariamente, a las 8 a. m. — Rosario, Santa Fe, San Francisco Córdoba y Tucumán: Lunes, miércoles, viernes y sábados a las 9.30 p. m. — Santiago del Estero: miércoles y sábados, a las 9.30 p. m. — Catamarca: lunes, miércoles y sábados, a las 9.30 p. m. — Rosario de la Frontera, Salta y Jujuy: miércoles y sábados, a las 9.30 p. m.—La Quiaca: miércoles, a las 9.30 p. m.

SERVICIO DE CARGAS

Entre Retiro C. C. (Buenos Aires) y Rosario, Córdoba, San Francisco, Rafaela, Tucumán, Santiago del Estero, Salta, Jujuy, La Quiaca, Embarcación, Chilecito, La Rioja, San Juan, Catamarca, Santa Fe, Reconquista, Vera, Resistencia.

Las mercaderías cargadas en Retiro durante el día salen a destino la misma noche.

Por informes y tarifas, ocurrir: calle San Martín 154 (Galería Güemes), Buenos Aires y en Estación Retiro C. C.

H. G. CABRETT.
Administrador General

Mayo de 1919

Folletín de LA EPOCA (7)

Antropología criminal

La escuela positiva y el derecho penal

CONFERENCIAS DADAS POR EL Dr. LEOPOLDO BARD

El origen del argot se debe a la necesidad que los criminales tienen de un lenguaje de combate, que no sea comprendido por la gente honesta—hay que tener en cuenta, sin embargo, que los celadores y guardias cárceles conocen muy bien esa "jerga"; por ello, posiblemente, hay entre los verdaderos profesionales del delito una tendencia al abandono del argot.

El distinguido profesor de la Universidad de La Plata, doctor Eusebio Gómez, sostiene creemos con justa razón: "Hay otra razón: los estados de conciencia del delincuente sobre todo, del delincuente profesional que es el que domina ese lenguaje, son estados especialísimos, determinados por la influencia del germen hereditario, por el concurso de determinadas aptitudes, por formas diversas de degeneración, por la irresistibilidad de los impulsos y por la concurrencia de los factores externos, que encontrando campo propicio en las anomalías que ofrece el alma criminal, alteran el proceso normal de los sentimientos, de las ideaciones y de las voliciones. En una palabra: los delincuentes piensan y sienten de distinto modo que los hombres normales, y es lógico que a esta distinta manera de pensar y de sentir corresponda una distinta manera de expresar esas ideas y sentimientos."

Los delincuentes tienen la particularidad de agregar a su argot, palabras nuevas que algún cofrade aplica en su idioma, y que es más o menos lujuriosa, obcena y que casi siempre nace en el "vino y en la sangre" —el capricho y la moda, tienen un lugar importante en la formación de las lenguas, casi diríamos más que el de la propia académia.

El argot es muy rico en sinónimos para expresar ciertos actos, que se producen con frecuencia. Cuantos hay, por ejemplo, para indicar la embriaguez, el hurto.

En el sanscrito, según Pictet existen unas cien expresiones, para significar la idea de matar, de herir, sin contar las segundas derivaciones.

A pesar de los sinónimos el argot en general es una jerga pobre.

Existen casos, cosas, acciones que no tienen palabras para ser expresados: ello se explica, una idea filosófica, una emoción moral, una idea sintética o estética es lógico que no pueda ser expresados en el argot por razones que el criminal—como dice Laurent—es decir un individuo en el que estas ideas no existen, porque no comprenden estos sentimientos—un sordo no puede emitir opiniones sobre una melodía, ni un ciego sobre el valor de un cuadro.

Se ha dicho que el argot, era casi una lengua universal, el volápuk o el esperanto de los criminales, lo cual no deja de ser una de tantas exageraciones tan comunes, en la materia que estamos estudiando.

La escritura en los delincuentes

Lombroso que ha estudiado la caligrafía de los delincuentes, ha señalado que en los homicidas, salteadores y bandoleros, predomina la tendencia al ensanchamiento de la letra en "forma gladiolar", que consiste en que es más curvilínea y largas las prolongaciones en alto y en bajo de las mismas, mayor prolongación en el guión de la letra t y en la firma una exageración de firuletes y de dibujos.

En los ladrones, por el contrario, existiría un predominio de letra incompletas, con caligrafía femenina y cierto temblor en las letras, sobre todo en la firma.

Las particularidades referentes al primer grupo, significarían carácter enérgico, y un sentimiento exagerado de sí mismo las del segundo, un carácter cerrado y que no desea ponerse en evidencia.

Hemos investigado estas particularidades señaladas por Lombroso, en cada uno de los tipos y no lo hemos podido comprobar; en cambio hemos podido constatar y hasta cierto punto la semejanza en la escritura de los alienados y de los criminales.

Las letras en efecto, no conservan regularidad, en la escritura, ni en el trazado, como en el perfil, hemos encontrado en algunos casos, no pocos, una caligrafía muy discreta.

Lombroso, sostiene que los criminales alemanes, ingleses y napolitanos utilizan signos jeroglíficos misteriosos, existe, en efecto, el particular, pero por excepción en ciertas agrupaciones de delincuentes "camorristas", pero hay que tener en cuenta, que los delincuentes en general, desconfían del empleo del "escrito" para ponerse en relación y comunicación, por el temor como es natural, de ser fácilmente descubiertos.

DEL TATUAJE

El estudio del tatuaje ha constituído y constituye una materia de antropología sobre la cual no se ha dicho la última palabra.

Lo que es indiscutible, es que el tatuaje proviene de razas prehistóricas; desde la época más remota se fijaron por medios especiales en la capa del dermis, la materia colorante.

No solamente los delincuentes, marineros y soldados se tatúan; el snobismo ha hecho que esta práctica llegue a difundirse en ciertos medios de cultura.

Sin embargo, el gran porcentaje de tatuados lo dan los habitantes de las prisiones, el mundo de la criminalidad y de la delincuencia.

Perrier, en una monografía publicada en los archivos de criminología, dice haber observado sobre 346 tatuados, 859 diseños: rara vez, sostiene este autor, el sujeto se conforma con un tatuaje. El número de tatuajes correspondería al número de condenas sufridas. Estamos en desacuerdo con este concepto: hemos tenido ocasión de estudiar este punto y sujetos que no tenían sino una condena (en muchísimos casos) tenían dibujados más de un diseño y viceversa, sujetos con 20, 30 y 40 entradas policiales y otras tantas condenas, no tenían dibujado sino un solo diseño.

Las causas que conducen al hombre a tatuarse son múltiples. En ciertos pueblos supersticiosos, el tatuaje es una especie de amuleto que preserva de las enfermedades; es una especie de vacunación mística. En otros pueblos, es un modo de curación. Como los Botocudos, que se hacen una cicatriz en la frente para guardarse de los dolores de cabeza. En los Cabiles, una cruz, aplicada a los temporales, o al ángulo externo de los párpados, o en un miembro, protejerá contra la fiebre, los dolores de cabeza, dolores de otras clases, etc.

En otros pueblos, el tatuaje es una especie de ceremonia familiar y religiosa. En la Polinesia, el tatuaje es el bautismo del chico. En los Galos Antiguos, la hija del jefe presentaba la copa a los labios de todos los invitados en el día de su compromiso; en Nueva Zelandia, es sometida a la prueba del tatuaje.

"El historiador chino Ya-Tien-Sin, que escribía en el siglo XII, cuenta la ceremonia completa del tatuaje que se ejecuta en una joven muchacha en el momento de su casamiento, entre los habitantes de la isla de Hai-Nan.

"Esto es solamente en las clases más encumbradas, en donde tiene lugar esta ceremonia. En el momento en que el chico alcanza la edad suficiente para casarse (pubertad), los padres ofrecen una gran fiesta a todos los miembros de la familia: las compañeras de la joven traen ellas mismas las agujas y los pinceles y trazan en negro en su cara los dibujos de flores, mariposas, insectos, muy artísticamente acabados.

"Los dibujos se graban (tatúan), por un artista, generalmente una mujer vieja y las imágines trazadas por la pinchada se destacan sobre un fondo punteado que parece imitar las semillas de granos de mijo. La ceremonia se llama: Slean-Mien.

"En "Formosa", según Raoul, la misma ceremonia precede al casamiento de las mujeres, en las cuales el semblante está enteramente cubierto de un tatuaje muy tupido.

"Se observa lo mismo en las mujeres "Ainos" de la isla de Yeso, y en la desembocadura del río Amur, y thambién en la isla Taratai".

Otros pueblos, en su tatuaje, obedecen a un sentimiento religioso. El tatuaje es para ellos una especie de consagración, como la tonsura en los predicadores cristianos modernos y la trepanación (cefalotomía) en ciertos musulmanes. Los fenicios se grababan en la frente el signo de su divinidad, de sus dioses. En Nueva Zelandia, la mujer que no llevaba el tatuaje ortodoxo grabado por una sacerdota, no podía gozar de la felicidad eterna. Cuando "el pastor de Ida, el extranjero con la cabeza dorada", robó del palacio de Menelaos "la blanca Tyndárida, Helena, con los pies de plata y el cuerpo sublime", era necesario abordar el promontorio de Canope, cerca de un templo de Hércules. En este santuario temido, él se empeñó en hacerse tatuar, porque sabría que el tatuaje era una consagración al Dios y le volvía inviolable.

"Los antiguos Egipcios se trazaban en la piel ciertos emblemas de ritus de Isis y Osiris. Los sacerdotes eran tatuados de esta manera.

"Después, y según Procope, los primeros cristianos del Oriente y de Italia estaban tatuados; del otro lado, Ptolemeo Philopator se hizo tatuar una hoja de parra en honor de Bacchus. En los judíos, que se habían convertido por la fuerza al paganismo, esta práctica, como se decía, estaba en oposición formal con los preceptos del tercer libro de Moisés (Levithicum), que prohiben a los judíos cada clase de tatuaje o escritura de puntos. Esta misma prohibición se vuelve a encontrar además en el Corán.

El tatuaje entre los indígenas ha sido tratado magistralmente por Guerriere.

En las poblaciones salvajes se trata tanto de la pintura del cuerpo, como del tatuaje.

En la Malasia los príncipes y los personajes de la aristocracia, si los podemos llamarla, se tiñen de amarillo oscuro las partes del cuerpo expuestas a la vista.

Los indígenas de la isla Palaos, se colorean el cuerpo de amarillo brillante, pero usan también el tatuaje.

(Continuará).

CRONICA SOCIAL

Hoy será de la señorita Marta La[illegible] con el señor Francisco Achaval Riglos, constituirá a pesar de su carácter íntimo una nota social de [illegible] proporciones por el rango [illegible] relaciones de los contrayentes. La ceremonia se realizará en casa del doctor Norberto Piñero y señora Basavilbaso, siendo padrinos la señora Manuela Basavilbaso de [illegible] y el señor José María de [illegible].

Del casamiento civil fueron testigos por parte de la novia los señores Martín E. Miguens, Norberto Piñero y Amadeo Benítez, y por parte del novio los señores Jorge Achaval Riglos, José Luis Cantilo y Esteban Riglos.

* * *

Debido a la lluvia de anoche se ha postergado la fiesta que debía realizarse esta tarde en el Talar de Pacheco.

Oportunamente daremos a conocer el día de su realización.

* * *

El jueves próximo, de 8 a 11 a. m., se rezarán misas en San Nicolás, por el señor Ignacio Niño Gómez.

* * *

Como oportunamente fué anunciado, el joven pianista chileno Juan Reyes, de quien tan buenas referencias tenemos, se presentará a nuestro público en su primer recital el próximo miércoles 12 del corriente a las 5 p. m. en la sala de nuestro Odeón.

El programa a desarrollar en esta audición es el siguiente:

"Preludio et fuga", de Bach, Liszt; "Sonata en si menor" de Chopin; "Novelette", de Schumann; "Polichinelli" y "Prelude número 5" de Rachmaninoff; "Tannhauser" (ouverture) de Wagner Liszt.

* * *

El enlace de la señorita Adela Zemborain con el señor Ramiro del Carril, se realizará el 10 del corriente en la basílica del Socorro.

Serán padrinos la señora Julia U. del Carril y el señor Saturnino Zemborain.

El enlace civil se efectuará hoy, actuando como testigos por parte de la novia, los señores Saturnino, Alfredo y Ernesto Zemborain y Mario Justo del Carril, y por parte del novio, los señores Víctor y Carlos del Carril, Ernesto Vergara Biedma y Emilio del Carril.

El siguiente cortejo acompañará a los novios:

Cora Videla Dorna de Zemborain con Saturnino Zemborain (hijo); Jacinta Unzué de Zemborain con Raúl Videla Dorna; Julia del Carril de Vergara Viedma con Ernesto Vergara Biedma; Cora Zemborain de del Carril con Mario Justo del Carril; Emma del Carril de Viale con Atilio Viale; Justa Dose de Zemborain con Alfredo Zeemborain; Albertina Carabassa de del Carril con Víctor del Carril; María Cristina Videla Dorna de Zemborain, con Ernesto Zemborain; Delia del Carril de Diehl con Adán Diehl; Susana Peralta Alvear con Carlos del Carril; Amalia Zemborain con Raúl del Carril; Mercedes Dose con Mario del Carril; Silvia Zemborain con Conrado del Carril; María Justa Grondona con Emilio del Carril.

* * *

Los amigos del arquitecto Carlos E. Becker le ofrecen esta noche un banquete que se realizará en el restaurant "Ferrari" con motivo de su nombramiento de consejero de la Facultad de Ciencias Exactas, físicas y naturales.

Las invitaciones que circulan están firmadas por los señores:

Alejandro Christophersen, Teófilo Wille, Mariano R. Belgrano, René Villeminot, Oscar González, Raúl G. Pasman, Ramón C. de Lucía, Raúl R. Rivera, V. Raúl Christensen, Angel R. Burzaco, Jorge V. Rivarola, Alberto Olivari, Alberto Coni Molina, Federico Laas, Eugenio L. Bressan, Luis H. Mary, Víctor Lavarello, Héctor Creslebin, Manuel S. Bahía, Emilio Heine, Héctor Pourtalé, Carlos A. Mendonca Paz, Abel Marchi, Enrique Cuomo, Gino Marchesotti, Domingo Pitella.

* * *

Ha sido aplazada para el 15 del corriente la asamblea a la cual habían sido convocadas las damas de la sociedad protectora de Huérfanos militares y que debía realizarse esta tarde a las 4.

* * *

Con motivo de la próxima partida del ministro argentino en Chile, señor Carlos Noel, el doctor Ricardo C. Aldao y señora Rosa Freyre ofrecerán en su honor y en el de su señora Josefina Acosta, un almuerzo que se celebrará mañana.

* * *

En el Jockey Club se realizó anoche la comida ofrecida por el comandante Chacel al agregado militar de España en Chile, comandante Monton.

Fueron comensales los señores:

Doctor Coll, cónsul de España en San Francisco de California, y los señores Justo López de Gomara, César Calzada, Luis F. de Gomara, L. Pérez Alen, vizconde de Uria y el señor Corral.

* * *

En la iglesia de San Miguel será consagrado el 22 del corriente el enlace de la señorita Margarita Gallo con el señor Rafael G. Marcó del Pont.

Apadrinarán la boda la señora María Luisa Drago de Marcó del Pont y el señor Eudoro Gallo.

* * *

A beneficio de la sociedad Hermanas de los Desamparados se realizará el lunes próximo un festival muy interesante en el Grand Splendid Theatre.

El programa ha sido confeccionado con esmero y consistiendo en la exhibición de varias películas cinematográficas de actualidad, bailes regionales, dúos de guitarra y un pericón bailado por las parejas siguientes:

Inés Williams con Carlos María Ramallo, Estela Ferrer con Alberto Caprile, A. Méndez Casariego con Adolfo Baja Casas, Beatriz Ramallo con Florencio Iriondo, Susana D. Soulage con Horacio Williams, María Elena Caprile con C. Leoni Iparraguirre, Eva Ramallo con Luis R. Pueyrredón, A. Méndez Casariego con Carlos Núñez Acuña, Emma Semmelhack con R. López Saubidet, E. Ramallo Gradin con Juan Carlos Newton.

Las damas que componen el consejo directivo están secundadas por una comisión auxiliar de señoritas formadas por las señoritas:

Mercedes López, Carmen y Julia Elena Cambaceres, Aurora, María Angélica y Justita Guiñazú, Clemencia de Achával, Laura y María Ofelia Casado, Coca Berreta Moreno, Susanita Luro Cambaceres, Mercedes Piñero Pacheco, María Elena Fauvety, Mary Helguera, Amalia Zemborain, Lía Saborido, María Matilde Noceti, María Teresa Aubone, María Antonia Bidau Noceti, Lydia y Judith Decoud, María E. Pose, Ofelia Ocantos Escalada, Cora Paso Viola, Sarah y Mary López Lecube, Isabel y Lía Rosas, Celia Silveyra, Delia Jolly Alcobendas, Emilia y Raquel Araujo, Vivot, Norah Alegre, Isabel Alemán, Lucrecia y Beatriz Arévalo, Elsa y Julia Meyer Pellegrini, Dora y Judith Silveyra Crespo, Aurora García Arana, Raquel Tello, Inés y Susana Guerello, Délia Morando, María Cristina Rodríguez Malaver, Aurelia Torino Uriburu, Esther y Elena Estrada, María Eugenia y Carmen Llovet, Haydée Malbrán, Raquel y Delia Argerich, María de la Paz y María Teresa Alba Posse, Laura Adrogué, Eduarda y Esther Payró.

El pedido de localidades para esta función puede hacerse a la calle Charcas 871, o por teléfono al 1208 de Juncal.

* * *

En obsequio de las amigas de su hijita María Cristina, el señor Juan Mario Bosch y su señora Delia Gramajo, ofrecerá el martes próximo, una fiesta infantil.

* * *

El 19 del corriente se efectuará en el Teatro Nuevo un festival organizado por la comisión de señoritas "Pro-Teunio" del Club Barracas.

En el programa figuran los siguientes números:

"Lo que no muere", comedia interpretada por señoritas y jóvenes; bailes clásicos, por alumnas de la profesora Jennie Duncau; baile infantil "Flores, abejas y mariposas", por niñitas y niños de la localidad; recitado acompañado de violines; cuadros plásticos de la época de Luis XV; cuadros plásticos representando Mármoles; dúo de canto y cuplés.

* * *

El lunes 10 del corriente se efectuará en la capilla del Carmelo a las 9 p. m. el enlace de la señorita Amelia Cascallares con el señor Juan B. Walker.

Serán padrinos en la ceremonia religiosa la señora Margarita Walker de Colven, hermana del novio, y el doctor Héctor Cascallares, hermano de la novia.

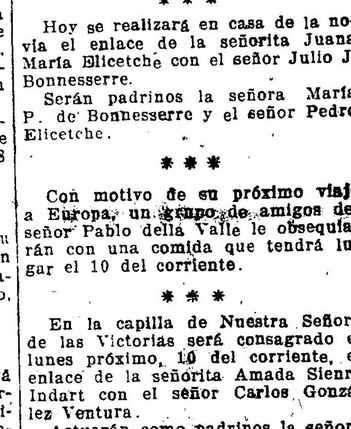

En el acto civil, que se efectuará ese mismo día, serán testigos por parte de la novia, los doctores Augusto P. Lagos y Cipriano Bardi y por la del novio, el doctor Celso R. Rojas y el ingeniero Carmelo F. Casal.

Acompañarán a los novios y padrinos un cortejo formado por las señoritas Isabel y Orfilia Cascallares, María Cristina Nicolini, María Luisa Villanueva, Luisa C. Gennari y María R. Dámel.

Después de la ceremonia religiosa habrá una recepción en el Savoy Hotel, de la que participarán los parientes y relaciones íntimas de los contrayentes.

Los novios se ausentarán al Paraguay, en donde pasarán una temporada.

* * *

Hoy se realizará en casa de la novia el enlace de la señorita Juana María Elicetche con el señor Julio J. Bonnesserre.

Serán padrinos la señora María P. de Bonnesserre y el señor Pedro Elicetche.

* * *

Con motivo de su próximo viaje a Europa, un grupo de amigos del señor Pablo della Valle le obsequiarán con una comida que tendrá lugar el 10 del corriente.

* * *

En la capilla de Nuestra Señora de las Victorias será consagrado el lunes próximo, 10 del corriente, el enlace de la señorita Amada Sienra Indart con el señor Carlos González Ventura.

Actuarán como padrinos la señora Rosa Ventura de González y el doctor Manuel Fernández Cutiellos.

Testigos del acto civil serán los señores José María Sienra Indart y Manuel Montes, por la novia, y el doctor José María Sáenz Valiente y José Antonio González Ventura, por el novio.

El siguiente cortejo acompañará a los novios al pasar al templo: Mercedes G. V. de Sturla con el doctor Carlos Sturla; Evelina Ham de Sierra Indart con José María Sierra Indart; Matilde G. V. de Fernández Cutiellos con José Antonio González Ventura; Amelia G. V. de Sáenz Valiente con el doctor José María Sáenz Valiente; Lola Ponsati de Montes con Manuel S. Montes; Rosa González Ventura con Augusto Jurado; Clotilde Fernández Cutiellos con Arturo González Ventura.

* * *

Se ha formalizado el compromiso matrimonial de la señorita María Teresa Melazzi con el señor Atilio J. Rodríguez.

* * *

Hoy tendrá lugar el enlace de la señorita Casilda Pesce Montmasson con el señor Rodolfo Fazzio.

La boda se realizará a las 9 de la noche en casa de la novia en la mayor intimidad dado el luto que guarda la familia de Pesce Montmasson.

Serán padrinos la señora Olinda B. de Fazzio y el señor Jerónimo Pesce, siendo testigos por parte de la novia los señores Luis Montmasson y Héctor Etchar por el novio, el señor José R. Fazzio y el doctor Angel Staguaro.

* * *

En la capilla de las Victorias se realiza esta tarde la boda de la señorita Adela Benard Pita con el doctor Julio Olmos Herrera.

Serán padrinos la señora Javiera Olmos de Quiroga en representación de la señora Javiera Herrera de Castellanos, madre del novio, y el doctor Adolfo Benard, hermano de la novia.

El cortejo nupcial lo formarán las siguientes parejas:

La novia con el doctor Adolfo J. Benard, Javiera Olmos de Quiroga con el novio, María Justa Monnereau de Benard con el doctor Noé Quiroga, Sara Pita con el doctor Adolfo Castellanos (hijo), Esther Calviño de Benard con Francisco A. Benard, Jovita Montaña de Benard con Mario Benard, Lucía Herrera de Correa con el doctor Alejandro Correa, Estela Lago con Jorge A. Benard, Sara Benard con Julio Herrera (hijo), y Delfina Calviño con el doctor Benjamín Zavaleta.

* * *

Será consagrado el lunes, en la capilla de Las Victorias el enlace de la señorita Lucy Kilmurry con el señor Roberto de Tezanos Pinto.

Serán padrinos la señora Ignacia Barratea de Tezanos Pinto, madre del novio, y el señor Patricio Kilmurry, padre de la novia.

* * *

El señor Osvaldo Casares y señora María Mercedes Villaroel recibirán hoy a sus amistades a la hora del te, festejando un acontecimiento íntimo.

* * *

En la basílica de San Francisco, se celebra con gran solemnidad el tradicional mes de María, concurriendo numerosas familias conocidas. Los niños de la Schola Cantorum, tienen a su cargo los coros.

Hoy cantó los solos, la señorita María Isabel Manigot.

El mes se reza a las 10 con misa en el altar de la Virgen Coronada.

En la misa de mañana cantará la señorita Elisa Julia y predicará monseñor Piaggio.

* * *

Para el sábado 15 del corriente, se anuncia un te danzante que se realizará en el Plaza Hotel bajo el patrocinio de la Asociación Hogares Cristianos.

La fiesta será de 4 a 7 y por el interés que ella ha despertado podemos anticipar que alcanzará un señalado éxito.

Las entradas que valen 5 pesos, pueden solicitarse en la calle Cabildo 2321, por teléfono 1973 de Belgrano y en el Plaza Hotel.

Firman las invitaciones, las señoritas:

Sarah Gibson, Marta Doncel, María L. Echagüe, Esther y Nelly Martínez, Elena Lynch, Valentina Cavallé, Susana y María Cristina Rodríguez, Angélica y Sissi Chaves, María Cristina González, Mery Pasman, Elcisa Frías, Laura, María G. y Carmen Lobos, Jacinta Ledesma, Laura Pondal, Fanny Duggan, Berta Correa Morales, María Luisa y Sarita Rouquaud Martínez, Judit Pérez, Amalia, Delia y Mercedes de Gurruchaga Güemes, Sofía Travers, Susana Gil, Delia Lezica, María E. Videla, Dalma del Carmen Cordeyro, Susana Villegas, Noemí Varela, Sarita Castex, Ada Lía Meza Virasoro y Alicia Jones Urien.

* * *

Mañana en el Plaza Hotel tendrá lugar el almuerzo ofrecido por el doctor Alfredo M. Arce a un grupo de amistades.

* * *

Las bellezas de la cordillera ejercen un poderoso atractivo sobre los turistas porteños, y la alegre caravana ha iniciado ya su desbande anual hacia las renombradas termas de Cacheuta.

Indudablemente la notoria eficacia de las aguas termales contribuye a aumentar el número de veraneantes, además de aquéllos llevados solamente por las distracciones ofrecidas por la vida de hotel, concurrido por lo más distinguido de nuestra sociedad.

Entre las familias recién llegadas notamos a:

Luis Luzan, Eduardo Fesaire, Santiago Billinghurst, E. Levy, C. Busana, Fillipilli, S. Morán, Antonio Nerviani y M. Mauzzon.

* * *

Se encuentra enfermo a consecuencia de un accidente el doctor Eufemio Uballes, rector de la universidad de Buenos Aires.

Numerosas personas han pasado por el domicilio del paciente a interesarse por su salud.

* * *

Dará lugar a una lucida ceremonia nupcial la consagración del enlace de la señorita Emelina Houssay con el señor Carlos A. Courtaux Pellegrini, que se realizará mañana a la noche en la iglesia de San Miguel Arcángel a las 9.

Serán padrinos la señora Hercilia Pellegrini de Courtaux, madre del novio, y el doctor Bernardo Houssay, hermano de la novia.

La novia vestirá un elegante traje de desposada de liberty con encaje de hilo a la aguja, tul de ilusión sostenido por botones de azahar y llevarán un ramo de rosas blancas en la mano, que realizará su simpática figura.

El cortejo nupcial lo formarán las siguientes parejas:

La novia con el doctor Bernardo Houssay, el novio con la señora Hercilia Pellegrini de Courtaux, Clara L. de Houssay con Edgar Courtaux, Carmen Díaz de Pellegrini con A. Olivera, María Amalia Houssay de Caillet-Bois con el capitán de fragata Teodoro Caillet-Bois, Carmen C. de Cinto con Carlos Cinto, Margarita Houssay, Nina Castro Boero de Houssay de Sauto Riestra con Raúl Houssay, María Luisa Courtaux de Ríos con el doctor Ricardo Ríos, Cecilia Houssay con el ingeniero Tulio Cichero, Zulema Rivas con Carlos Palma, Alicia Garobi con el ingeniero Ricardo Burgos, Carolina Laffant con Enrique Palma, Ernestina Laffant con el ingeniero Raúl Sempe, Electra Cichero con Eugenio Milhas, Dora Letchon con Eduardo Molly.

En el casamiento civil fueron testigos por parte de la novia el capitán de fragata Teodoro Caillet-Bois, y el ingeniero Tulio Cichero y por parte del novio el doctor Ricardo Ríos y el señor Carlos Cinto.

La joven pareja hará una jira por el interior de la república, regresando a ésta para fijar su residencia.

* * *

De San Isidro:

Se ha fijado para abril próximo, el enlace de la señorita Amalia Bengolea Ruiz, con el señor Alfredo Zakmann Sala.

* * *

Del Tigre:

A principios del año entrante se realizará el enlace de la señorita María Teresa Barreneches Llobet, con el señor Olaf Alt[illegible].

TEATRO COLON

Jueves 13 de noviembre a las 9.15 p. m. GRAN CONCIERTO organizado por la Sociedad Argentina de Música de Cámara y Sinfónica. — Orquesta de 95 profesores, bajo la dirección del maestro FORNARINI. Unicamente obras de

WAGNER

Parsifal, Maestros Cantores, Walkyria, Crepúsculo de los Dioses, Tristán e Iseo, Siegfried, Faust. — Precios populares. — Plateas, 8 $. Socios, 40 o/o rebaja. — Localidades en la secretaría de la Sociedad, San Martín 121. Escritorio 30 de 12 a 6.30 p. m.

TEATRO ODEON

Primer concierto del eminente pianista chileno

JUAN REYES

Miércoles 12 a las 5 p. m.

PLATEA $ 4.90

LO MAS GRANDE EN LA VIDA

HOY

SABADO 8

PRODUCCION

— DE —

DAVID W. GRIFFITH

LA MAS BELLA

y GRANDIOSA

CREACION

Una admirable historia que pinta el carácter de la juventud de hoy

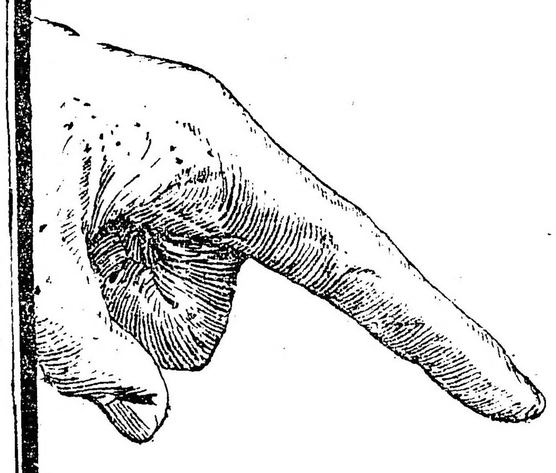

Lillian Gish

y

ROBERT HARRON

EN LOS PRINCIPALES PAPELES

EN LOS CINES

SPLENDID — GAUMONT

Callao — — — — Esmeralda

Sociedad General Cinematográfica

ARTE, TEATROS, CINEMATOGRAFIA

Lírica popular

En el Marconi se cantarán esta noche, "Pagliacci" de Roncavallo con la Granillo, el tenor Giorgi y el barítono de Fenán y "Caballería Rusticana" de Mascagni, con la Mattinzoli, el tenor Signore Alí y el barítono de Ferrari.

El martes debutará la soprano Woel Freres con "Faust" de Gounod.

Teatro nacional

Argentino—

El vodevil "El cabo Scamione" ha resultado para Parravicini la obra, talvez más eficaz de la temporada.

Noche a noche se repiten los aplausos calurosos y los bordereaux halagadores.

Liceo—

Se confirmó anoche el éxito de la comedia de la señorita Pita Martínez "Muñecas de lujo" que seguirá en el cartel muchos días.

Hoy habrá matinée extraordinaria con una última representación de "El angel de la guarda".

Nuevo—

Hoy habrá dos funciones y en ambas se representa "Delirio de grandezas" de Saldías que con el agregado cinematográfico ha aumentado su interés.

Género chico nacional

Buenos Aires—

Las piezas "Los bichos de luz" sigue monopolizando el cartel ocupando tres secciones diarias que son otros tantos llenos.

En la de las 10 el sainete "Don Juan de Afuera" repriseó ayer.

Mayo—

Reaparece en el cartel ocupando la primera sección el bocito dramático del doctor Pico "Para el tren". El drama de Foppa "Mambrú se fué a la guerra" se representa dos veces: vermouth y segunda. Las piezas de Carlos de Paoli "La sala del diablo" una vez, en última.

Inauguración de un biógrafo

Anoche se inauguró un nuevo salón de biógrafo el "Eden Palace" en la calle Guanacache esquina Bauness en General Urquiza.

La empresa de esta nueva sala de espectáculos del film, ha dotado esta sala de todas las comodidades y el mayor confort, llenando en este sentido una verdadera necesidad para esa localidad.

La circunstancia de realizarse la primera función a beneficio de la sociedad de cooperación de la escuela Manuela Gorriti, hizo que la sala se viera llena de bote en bote, por las familias más distinguidas de la localidad.

La empresa fué sumamente felicitada por el esfuerzo realizado, al dotar al barrio de Urquiza de una sala tan importante como la del Eden Palace.

CONCIERTOS

ASOCIACION ITALIANA DE CONCIERTOS. — Prince George's Hall (Carmen 1230), domingo 9 de noviembre, a las 9.45 p. m., concierto clásico dirigido por el maestro F. Cafiero (obras de Piastello, Haydn, Verdi, Mariucci, Boccherini, Paisiello y "La serva Padrona", de Pergolese).

LEON FONTOVA — Salón La Argentina (Rodríguez Peña 361). Domingo 9 de noviembre, a las 9 p. m. Concierto de violín popular gratuito (Sonatas de Beethoven, César Franck y Grieg).

SOCIEDAD ARGENTINA DE MUSICA DE CAMARA Y SINFONICA.— Teatro Colón. Noviembre 13, a las 9 y 15 p. m., concierto sinfónico dedicado a obras de Wagner, C. Fornarini, director. (Faust, Tristán e Iseo, Crepúsculo de los dioses, Sigfredo, Walkiria, Parsifal, Maestros Cantores).

JUAN REYES. — Teatro Odeón.— Miércoles 12 de noviembre a las 5 p. m. Concierto de piano (Prelude et Fugue Liszt, Sonata en si menor Chopin, obras de Schumann, Rachsmaninoff y Wagner Liszt).

OPERA

Compañía nacional de sainetes, zarzuelas y revistas

VITTONE - POMAR

A las 6: Los templos de Talía. A las 9: Los templos de Talía. Mientras la ciudad duerme Los templos de Talía

Platea, $ 1 por sección

BUENOS AIRES

Compañía nacional de sainetes, zarzuelas, comedias y revistas

MUIÑO - ALIPPI

Hoy, a las 6: Los bichos de luz. A las 9: Los bichos de luz, Don Juan de afuera, Los bichos de luz

Platea, $ 1 por sección

Batalla de Suipacha

(De un libro para los niños de mi país, que aparecerá en breve.)

Fué Suipacha el primer triunfo
del ejército argentino,
y fué el primer descalabro
del otro más aguerrido.
Como rabiosos leones
lucharon los enemigos.
Razón tenía el español,
razón tenía el argentino.
En la existencia es así:
todo bien es relativo;
y el bien de uno es el mal de otro
hasta que quiera el destino
hermanarlos como gotas
que van juntas al abismo...
¡Libertad! gritó la hueste
de Balcarce, y ese grito
despertó en el bando opuesto
el más ardoroso brío.
No hubo en el campo cobardes,
y apenas hubo vencidos.
Al fin alzó la victoria
sus alas al infinito,
y escribió la augusta fama:
¡Suipacha! en el sacro libro
de la historia que nos cuenta
el pasado más querido;
pasado que ha de ser base
de todo ideal altísimo
y no tumba donde fraguen
los tiranos sus delitos.

Juan Manuel Cotta.

Noticias breves

Buena interpretación obtuvo anoche el sainete "Papá Batista", de De Paoli, reprisano por los elementos de Panigazzi-Blanco.

En el teatro al aire libre del Talar de Pacheco, se realizará hoy un festival artístico.

Actuará una orquesa de 70 profesores bajo la hábil dirección del concertista Maurice Dumesnil.

El domingo en vermouth se ofrecerá en el Liceo una representación única de "La piedra de escándalo".

Conciertos

SOCIEDAD ARGENTINA DE MUSICA DE CAMARA Y SINFONICA

Anoche se realizó la 13. audición de esta sociedad. El trío formado por los excelentes instrumentistas: Carlos Pessina, Ramón Vilaclara y C. Gaito, interpretó con afinación perfecta y con musicalidad encomiable, los trios op. 11 de Chamina de y op. 66 de Mendelsshon.

La señorita María Guarino, que tuvo a su cargo la parte vocal, posee una voz no muy extensa pero de timbre agradable; su dicción es correcta. Cantó con buena escuela, obras de Pergolesi, Papini, Chaminade, Bohm, Brahms, Gluck y Saint Saens, de nuestro compatriota el maestro Alberto S. Poggi, interpretó "An doux eclat de ton visage", un bello lied de línea melódica, elegante y delicada y de interesante comentario pianístico.

CELIA TORRA

Exito de arte obtuvo esta eximia violinista argentina, en su recital de despedida. El numeroso auditorio tributó una cariñosa ovación a nuestra compatriota, premiando así sus magistrales interpretaciones que tanto honra a nuestro arte musical.

El concierto se inició con la bella sonata op. 49 del maestro Alberto Williams, que Celia Torra interpretó con notable inteligencia y excelente técnica, sobresaliendo en el poético Adagio que dijo con gran emoción; en el Preludio y fuga en sol menor de Bach, así como en el Concierto en sol menor de Saint Saens, evidenció su dominio del violín y su musicalidad, dos cualidades dignas de señalarse, pues no suelen ser frecuentes; en Berceuse de Fauré, Chant du Soir de Florent Schmitt, hermosa obra muy moderna, de bellas ideas y de armonizaciones sumamente novedosas, y en Azt Mondjak de Ferro Hubay, fué largamente aplaudida, debiendo agregar cuatro números más a su extenso programa.

Es de lamentar que la señorita Torra abandone su patria, desde que es un valioso elemento para la cultura y para el arte argentinos; sin embargo, esperemos que pronto retornará a Buenos Aires, y que en su estada por Europa será un bello exponente de la inteligencia y musicalidad del público argentino que en ella ve a una de sus más talentosas concertistas.

Acompañó al piano con su habitual maestría Rafael González.

CINEMATOGRAFIA

Charlando con Norma Talmadge

Siempre he tenido por Norma Talmadge una admiración sincera, así pues no es de extrañarse que al ordenárseme obtuviera una entrevista con la actriz, una sensación de alegría embargara todo mi ser. Yo sabía muchas cosas respecto a Norma, pero nunca había tenido la oportunidad de conversar con ella y por consiguiente de saberlo de sus propios labios. Tal vez por todas estas cosas, ambicionaba conocer personalmente a la estrella. Ciertamente yo me había imaginado una joven delgada, morocha, de ojos negros profundos y luminosos, cabellera negra y boca preciosamente modelada.

Bien, ella no solamente confirmó mi hipótesis respecto a su físico, sino que la superó en mucho. Norma es simplemente una mujer adorable en todo sentido. Su juventud, su belleza y su talento realmente extraordinario, la han hecho una favorita de todos los públicos, ella gusta en todos los países en que se exhiben sus producciones. Su manera realística de trabajar en la pantalla, su tan completa posesión de los sentimientos que agitan al personaje que interpreta, son dos cosas que distinguen a Norma de las demás actrices. Ella casi podríamos decir, que no interpreta un papel, lo tipifica. Por opuestos que sean los caracteres, Norma los crea todos en forma magistral, y lo mismo nos presenta una chicuela inocente, que una alegre ballarina de Broadway. Luego su rostro es uno de los más expresivos de la pantalla y hasta se ha dicho que es como mandado hacer para posar ante la cámara. El color de su cutis, ojos y cabello es inmejorable para ser reproducido en la película, porque al reyés de lo que pudiera creerse, es el color trigueño el mejor.

Norma es una trabajadora infatigable, ella jamás tiene inconveniente para posar, ni tiene tampoco la deplorable costumbre, como muchas, de hacer esperar al director para filmar una escena; ella siempre está lista y de buen humor; lo que es una gran cosa, pues nada hay más terrible que una primera actriz de mal genio ¡es como para volverse loco!—Por esto es que todo el mundo en el estudio, desde el director y el "leadingman" adoran a Miss Talmadge.

Además, Norma es afectuosa por naturaleza y nunca pasa al lado de una persona del estudio, aunque sea el portero, sin dirigirle una frase amable, frase, que como es lógico, encuentra eco inmediato en el corazón del hombre que recibe el saludo y que se transforma generalmente en la mezcla de admiración y profundo cariño que a ella le tienen todos. Eugene O'Brien, la conocida estrella de la Selznick, que ha actuado en tantas producciones con Norma para la Select, ha dicho que su actriz predilecta es ella, que la admira profundamente, porque Norma sabe ser buena, sabe ser amable, sabe ser gentil. Ella es una perfecta camarada y donde ella está reina la paz y la armonía. Miss Talmadge es, posiblemente, una de las más antiguas actrices del film, comenzó su carrera en la Vitagraph, sin haber tenido experiencia teatral alguna. Mientras estaba en el Erasmus Hall High School en Brooklyn se ocupó de buscar una ocasión para ingresar en la Vitagraph, y la esquiva Diosa Fortuna, esta vez no lo fué y sonrió a Norma. La pequeña y delgada Miss Talmadge de entonces logró figurar en el elenco de la conocida empresa y por muchos años fué Norma una de sus estrellas favoritas.

Aún ahora que las cosas han cambiado, ella recuerda con placer los antiguos días inolvidables de la Vitagraph.

Una tarde fuí a verla a la preciosa casa que ella posee en Bayside, Long Island. Hacer la descripción de este hermosísimo "Home" sería tarea demasiado ardua, bastará decir que en él se encierra todo lo más bello y delicado que existe para hacer agradable la vida. Cuando yo llegué fuí recibida por Natalie, su hermana, quien amablemente me indicó que Norma se hallaba en ese momento en el jardín, ocupada en su pasatiempo favorito, esto es: leyendo. No quise que se molestara Natalie acompañándome y le dije que me orientaría sola hacia donde se hallaba Norma. Me encaminé, pues, por el parque, dejándome llevar por el "instinto de la repórter" que es tan bueno y eficaz como el del mejor detective. No tardé por supuesto en divisar una elegante figura vestida de blanco, con una preciosa y ancha capelina para resguardarse del sol que reclinada indolentemente en el blanco césped leía. A su lado, jugando con el mango de una sombrilla estaba "Dinky"; supongo que Vds. sabrán quién es Dinky, ¿no? Pues es el diminuto y lindo animalito que acompaña siempre a Norma; su perro favorito en una palabra. Me acerqué casi sin temor, ella no me había visto, pero ese "sexto sentido" que a veces hace su aparición en nosotros en determinados momentos, la hizo "presentir" la presencia a su lado de otra persona. Se mostró sorprendida al verme; le dije quien era y el objeto de mi visita; entonces Norma rió con esa su risa de oro que quieren tantos hombres cuando la ven en la pantalla y que adorarían si la vieran como yo la ví. Me hizo sentar a su lado y Dinky demostró su satisfacción con un pronunciado meneo de su cola. Lo acaricié suavemente y dije:

—"Cuántos hombres Miss Talmadge querrían estar en el lugar de Dinky..."

—"¿Lo cree Vd. así?—me contestó.—Sin embargo yo a veces pienso que Dinky está descontento a mi lado".—Los ojos negros, profundos, luminosos de Norma miraban al decir esto, más allá de los setos, más allá del camino; aún más allá...

Conversamos un poco de todo y

al preguntarle si le gustaban las películas, Miss Talmadge me respondió:

—Oh! ciertamente a mí me encantan. ¡No hay nada que pueda compararse al placer que siento cuando estoy ante la cámara, esa clase de trabajo significa, para mí, la vida, el placer, todo! Yo vivo mis personajes porque identifico mi naturaleza con sus dolores, con sus alegrías, con sus pasiones. Sufro realmente cuando un papel requiere el sufrimiento y estoy alegre y feliz si es que debo interpretar una persona dichosa. Me compenetro en tal forma de él, que creo a veces que estoy reflejando mis propios sentimientos...

—Entonces, esto no dejará de tener sus inconvenientes y sus peligros—repliqué sonriendo.—Figúrese Vd., bien podría enamorarse "de veras también", del "leadingman", de Eugene O'Brien, por ejemplo, que ha secundado a Vd. tantas veces...

—Norma rió de buena gana mi ocurrencia y dijo:

—Esto no "my dear"! Eugene y yo somos los mejores amigos del mundo. Además, Vd. supongo sabe que yo soy Mrs. Joseph M. Schenck ¿verdad?

—En efecto, no lo ignoraba—repuse—pero como hoy día están tan de moda los divorcios, pensé que el estar casada no sería un obstáculo para...—Y no seguí, creo que hice bien, algo ví en los ojos de Norma que me indicó no siguiera. Ella tomó maquinalmente a Dinky entre sus brazos acercando sus hermosos labios a la cabecita lanuda del animalito, mientras sus suaves y negros ojos miraban más allá de los setos, más allá del camino y aún más allá!...

Gladys Hallen.

"Maciste enamorado"

Tal es el título de una nueva película italiana, importada a la Argentina por la "Mundial Film".

La figura principal, Maciste, es bastante conocida en Buenos Aires, donde no se han borrado los recuerdos de sus proezas de fuerza, contempladas en películas anteriores.

El título de la ahora aludida pudiera engañar a sus admiradores, haciéndoles suponer un Maciste dulzarrón, en vez de atleta. No es así. Las escenas de fuerza son tan frecuentes como en las anteriores exhibiciones. Y ello, por obra del argumento.

Simula éste que una empresa filmadora, de la cual forma parte Maciste, ha obtenido permiso para trabajar en la Villa Thompson. Otra empresa similar procura impedir que las labores se realicen, y hostiliza para ello al señor Thompson. Después de ataques y violencias diversas, termina robando a la señorita Ada Thompson. El padre se desespera. Y Maciste le tranquiliza, pidiendo permiso a sus empresarios para dedicarse a buscar a la joven, y prometiendo rescatarla dentro de 24 horas.

Por supuesto, aquello da orígen a escenas violentas y exhibiciones de extraordinario poder muscular.

Por último, Maciste todo lo domina; rescata a la joven, y la devuelve a su padre.

¿Y el amor?

Eso... cuando el público lo vea.

Mañana daremos en estas columnas la reproducción de una de las escenas, en que aparece el más moderno retrato del "coloso" italiano.

Lo que no sabe el público

¿Quién no conoce al arriesgadísimo personificador de los cow-boys del West? La fama de sus películas no tiene nada de barata, ni para él, ni para sus compañeros de arte. Cada vez que es preciso filmar uno de aquellos cinedramas movidísimos e invariablemente trágicos, los artistas se juegan auténticamente la vida. Ser estrella de primera o de quinta magnitud no hace al caso; es preciso destreza y valor. ¡Más que para ser soldado!

Carey lo es por índole. En realidad su primera aventura de estilo cinematográfico le ocurrió mucho antes de dedicarse a la pantalla. Nuestro hombre estudiaba leyes en una escuela nocturna situada en la parte baja del Este de la ciudad de Nueva York. Una noche, pasando por Cooper Union, dos automóviles se detuvieron delante de él, y saltaron a tierra unos catorce individuos, entre pillastres y policías.

Acto continuo empezó un tiroteo. ¡Una batalla en regla! Cuando se hubo disipado el humo, cuatro pilios yacían muertos; un policial se revolcaba en medio de la calle; y el resto, parapetándose detrás de los árboles, reiniciaba el combate.

Harry Carey no pudo contenerse. Uno de los bandidos iba a matar por la espalda a un sargento de policía, tipo bravo, que peleaba a cuerpo descubierto. El futuro actor cinedramático sacudió un puñetazo formidable en la quijada del bribón; y éste rodó como un fardo. Carey apoyando la espalda en la pared, y armado con el revólver del bandido, disparó su arma con tal puntería, que los camaradas del derribado optaron por desbandarse a toda carrera.

Harry Carey se ganó así una citación en la orden del día... Y su primera herida. Le habían perforado de un balazo una mano.

Estupenda es la cantidad de equipo eléctrico indispensable en cada estudio fotoescénico.

Antes, cuando la picturización estaba en su infancia, acostumbrábase tomar las escenas interiores con luz solar difusa, mediante aparatos fotográficos a propósito.

Ahora todo eso ha cambiado. No hay compañía de primera clase que no realice casi todos sus interiores a la luz de las lámparas mercuriales.

El equipo eléctrico de la Universal Film Company está avaluada en $ 300.000 (dólares). Para cada escena interior emplea una batería de luces mercuriales, manejada por una cohorte de electricistas. Así se consigue una luz graduable de bajo poder luminoso y de un tinte verdoso.

Para dar claridad y resalto a la "picture" se emplean brillantes luces de arco, altas.

En los últimos años, se han conseguido preciosos efectos mediante el discreto manejo de las "manchas de luz". Es así como se destacan, a menudo, en los contracuadros, las espléndidas cabelleras de algunas artistas.

Para fotografiar interiores de edificios públicos o casas particulares, la Universal dispone de dos autotrucks plenamente equipados, con generadores de 90 kilowatts, capaces de asolanar cualquier oficina, cambiando la noche en día.

La mencionada compañía tiene almacenes propios, y fabrica en sus talleres casi todo su equipo eléctrico. Ahí se fabricó, hace muy poco, la mayor "mancha de luz" (spotlight) del mundo. Está colocada a diez pies de altura; tiene un condensador de 14 pulgadas, y emplea una corriente de 300 amperios. El rayo de su luz es tan poderoso, que se ha podido tomar un contra cuadro de Mary Mac Laren a 200 pies, resultando destacados todos los rasgos de la fisonomía.

Casos y cosas

EN PRO DE LA EDUCACION FISICA EN LAS ESCUELAS PUBLICAS.

James J. Corbett, que ha merecido fama universal por tres conceptos, tiene opiniones radicales y meritorias respecto del valor de la educación física de la juventud. Los admiradores de "gentleman dim" lo consideran como el primer campeón de peso pesado, en materia de box, en todo el mundo. Los aficionados al teatro mudo le consideran como uno de los actores más expertos y audaces en la materia; y, en fin, hasta los moralistas tienen por qué loarle, pues Corbett es un notable ejemplo de intachabilidad.

He aquí lo que dice Corbett:

—Habiendo sobresalido en el ring, durante varios años; y habiendo llevado luego la inquietante vida de la escena, entiendo haber experimentado las más rigurosas formas de actividad. Sin embargo... aun me quedaría encabezar una expedición al polo sur.

Pues, no. Cuando me estrené en el teatro del silencio, comprendí que todo lo demás sólo había sido labor preparatoria, y que era entonces cuando requería la utilidad de mis preceptos atléticos. Porque el escenario es el centro por excelencia de las más premiosas demandas de agilidad y energía física.

"El hombre de medianoche" es en parte, un resumen de todas mis experiencias; y viene a demostrar cuán necesario es, para la juventud norteamericana, la confianza en el éxito de todos sus esfuerzos. De ahí que la calistenia forme parte de los cursos de educación en las escuelas superiores; aunque con menos frecuencia en degrado.

Corbett acaba de terminar "El hombre de medianoche", en Universal City, California, y en seguida firmó contrato con la Universal Film Company, con quien emprenderá una serie de producciones demostrativas de la aludida tesis sobre la educación física.

Espérase algo interesante y sensacional.

EL CINEDRAMA HISTORICO

Subsiste aún la controversia dentro de la industria peliculera respecto de si el público, en general, gusta o no de los cinedramas "de época"; es decir, de aquellos que actualizan determinados períodos de la historia, singularizados por estilos de trajes, arquitectura, etc.

Hay quienes opinan que todo eso está mandado retirar de la circulación. Y no faltan empresarios de teatros cinedramáticos, que chillen contra ese género, alegando que espanta al público.

Tampoco andan de acuerdo al respecto los actores.

Monroe Salisbury, que debe algunos de sus más celebrados éxitos precisamente a esa clase de cinedramas, favorece el estilo histórico, o sea la película de época. He aquí su opinión:

—El drama de época es esencial al fototeatro. No toda la literatura se refiere a nuestros días; y las figuras movibles son literatura en acción. ¿Cómo animaríamos cualquiera de los dramas shakesperianos si no vistiésemos a sus personajes según la época de cada cual? Opino que el arte fotodramático se aviene perfectamente con el drama histórico.

Dorothy Phillips dice:

—A mí sólo me resultan los estilos históricos norteamericanos ¿Quién no simpatiza con la montera peluda de Daniel Boone? En cambio, para el promedio de nuestro público no significa nada el emplumado chambergo de Luis XIV.

Priscilla Dean se expresa así:

—El drama de época ha caducado. Requiere muchas investigaciones, y es preciso gastar una fortuna para filmarlo. Cuando está concluído, el espectador exclama: "¡Lástima que esa chica no se vista a la moda!" Es decir: el público quiere ver un buen drama y un buen modelo de la última moda. Y, claro, al público hay que darle lo que él quiere.

Oigamos a Harry Carey:

—El traje no se convierte en histórico sino cuando el público olvida el estilo; es decir, cuando deja de llevarlo. Dentro de pocos años, nuestros fotodramas del oeste pasarán a ser "históricos". Entonces no tendremos ya que recurrir a otra historia más remota para argumentar dramas de época.

Y, por último, he aquí el criterio de Mary Mac Lareu:

—Cuando hablamos de dramas de época, los entendemos según el concepto de nuestro hemisferio. Para los japoneses, por ejemplo, son dramas de época, o sea de indumentaria especial, los fotodramas norteamericanos. Es claro que cuando el asunto se busca en determinada época, es preciso vestir los trajes de entonces. Pero no entiendo que lo sea, cuando sólo se cambia un traje por otro. El traje moderno va bien con un asunto moderno, en cualquier parte que éste se localice.

El programa de hoy

Empire Theatre—Corrientes y Melpú.—Hoy tarde: La ley de los hombres, por Enid Bennett; La sombra escarlata, por Mac Murray; Conciencia y honra, por Florence Read y Feria Esparza; En el silencio, por John Barrymore y Adelita Lulú. Noche mismo programa.

Select — Suipacha 482 — Hoy. Cada minuto nace un tonto; El volcán, por Lea Baird; Bob el incorregible o en el silencio, por John Barrymore; Todo una dama, por Madge Kennedy; Las cataratas del Iguazú. Noche el mismo programa.

Palace Theatre — Corrientes 757. —Hoy, tarde: Carolina la romántica, por Besaie Love; Las angustias de Agustina; Campeonato metropolitano de Bs. As.; Pathé Journal 511. Una luna de miel accidentada, por Luca; El pacto de tres, primer episodio, por Ruth Roland; Carlitos bombero; Todo una dama, por Madge Kennedy; Color local, por May Allison. Noche, igual programa.

Grand Splendid Theatre — Santa Fe 1860 — Hoy tarde: El pacto de tres; Todo una dama, por Madge Kennedy; Color local, por May Allison; Carlitos bombero. Noche igual programa.

Splendid Theatre—Santa Fe 1848 —Hoy tarde y noche: Cada día nace un tonto, estreno cómico Paramount; Conciencia y honra, por Florence Reed; Lo más grande en la vida, monumental obra de D. W. Griffith, interpretada por Lilian Gish y Robert Harron.

Smart Palace — Hoy, tarde y noche: Sombra escarlata; Una princesa yanqui. Exito de Teresita Zazá y Pepita Granados.

Mignon Palace — Hoy, tarde y noche: La barrera de oro; Las sendas del destino; Al primer tapón; Pathé Journal núm. 8; Los sondistas.

Select Lavalle — Lavalle 921. — Hoy, tarde y noche: La voz del corazón; En pos de la venganza; Buscando la muerte; Como cuando éramos jóvenes; Carlitos en el cine.

Porteño — Corrientes 346 — Cine para familias. Todos los días estrenos.

Esmeralda — Esmeralda 433 — Programa de cine familiar. Todos los días estrenos por el biógrafo.

General Belgrano — Cabildo número 2165. — Hoy, tarde y noche: Pathé Journal 589; Hacia la luz, por Edith Storey; Carlitos bombero; Cosas de Irlanda; La maestrita rural; El giro de la rueda.

Crystal Palace — Corrientes número 1550. — Hoy, tarde y noche: Pasiones dominantes; La voz del corazón; El beso chino; Pathé Journal núm. 564.

The American Palace — Córdoba y Callao — Hoy, tarde y noche: En pos de la venganza; La mentira; Porotos en lata; Educacional número 10.

Cine Presidente Roca — Rivadavia 3753 — Hoy: El estómago de un conde; Carlitos utilero; Prisionero de los pinos; La ratera relámpago, 13.o episodio; El rey Manyinga, bailarín del Palais Royal.

Cine Bolívar — Bolívar 1032 — Hoy, tarde y noche: La sombra del presidio; La parlanchina; Un atacado bolsheviki; Matador de toros; El héroe tripitas.

Electric Palace — Lavalle 836 — Hoy: Carlitos utilero; El caso chino; Dados cargados; Hable con papá; Fuego en la nieve; El volcán; Luna de miel agitada.

Cine Radium No. 6 — Rivadavia 2970 — Hoy: Los vaqueros; Las aventuras de Stingaree, 6.a serie "Burla ingeniosa", 15 partes; La promesa rota, por Ann Drew; 4 actos, 20 partes, marca Universal. Las últimas informaciones mundiales.

Real Cine. — Esmeralda 425. — Hoy: La luz de la victoria, por Monroe Salisburry; El sexo débil, por Mary Mac Laren; estreno, El volcán, por Leah Baird.

Cine Moderno — Corrientes 941. —Hoy, tarde y noche: Variado programa con estrenos. Hoy: En busca de la muerte; El romance de un ladrón.

Soleil Palace — Corrientes 3159. —Hoy: Variado programa con estrenos.

Petit Cine — Variado programa.

Cine Park (Palermo).—Hoy: Variado programa. Estrenos: La ratera relámpago, serie 5.a; La heredera de un día; La mujer de Buchanan; Su propia gente.

Cine Colón de Flores (Sud América 66) — El cine de las grandes películas. Lunes, miércoles y viernes, estreno de un episodio de La ratera relámpago.

Cine San Martín — Rivadavia 7065 —Hoy: Variado programa, con estrenos.

Teatro Pueyrredón — Rivadavia número 6870 — Secciones "Flirt" y "Ronda", selecto programa de cine.

Petit Splendid. — Libertad 976— Variado programa con estrenos.

Cine-teatro París—Rivadavia número 8038-42 (V. Sársfield).—Todos los días, variado programa con estrenos. martes, jueves y sábados

FOLLETIN CINEDRAMATICO (1)

Los jugadores

Argumento por Carlos Klein. — Escenario por Sam Taylor y Lucien Hubbard — Director Paul Scardon. — Adaptación de la película por Richard Ellison.

Personajes

Wilbur Emerson, Harry Morey, John Emerson, Charles Ken, Isabel Emerson, Agnes Ayres, Catalina Ames, Helen Ferguson, James Darwin, Eric Mayne.

Tres son las grandes causas pasionales de la conducta del hombre: el temor, el odio y el amor. Pero de entre ellas la que mayor poder tiene sobre su actividad es la última: el amor. Es la que determina la voluntad viril a realizar los más grandes hechos.

Vamos a narrar la historia de un hombre enérgico, robustecido aun más por obra del amor de una mujer buena, y salvado por su influjo en un momento decisivo de la existencia.

En el círculo social que se complacía en el trato de Wilbur Emerson, mozo graduado en la universidad de Havard, e hijo de John Emerson, el banquero, considerábase a ese muchacho como un buen partido matrimonial. Las mamás zurcidoras de voluntades, con hijas casamenteras en estado de merecer: las coristas ambiciosas, las debutantes desconfiadas del buen éxito no cesaban de tender sus más tupidas redes en torno de tan buen factor de porvenir cómodo y suntuoso. Pero el avizorado Wilbur no era fácil de atrapar, ni mucho menos. Sonreía, hacía una venia y se deslizaba gentilmente. No eran pocos los que se admiraban de la pericia del joven en eludir tantas y tan comprometedoras maquinaciones. En realidad, tenía para ello un talento envidiable. Porque, rara singularidad mayor, las mamás, las niñas, las estrellas quedábanle muy sinceramente amigas después del plato de calabazas; y las esperanzas fracasadas no quebrataban la simpatía latente.

De improviso, el mundo percató algo extraordinario. Wilbur Emerson tenía algo. ¿Qué? Fácil es comprenderlo. Se había enamorado, lo que se llama enamorarse perdidamente. ¿De quién? De una amiga de la infancia: Catalina Ames. La niña era como mandada hacer para su adorador. Formaban una encantadora pareja. Por añadidura, los indicios resultaron favorables a Wilbur; porque Catalina daba señales de alentarle en su idolatría.

Amor correspondido es invencible. De suerte que las presuntas rivales de Catalina fueron despejando el campo. Todas las ventajas estaban de parte de la favorecida. Y un acuerdo tácito de las aspirantes a la preferencia del candidato limpió de nubes el horizonte de Catalina.

Otro tanto ocurría con los amigos de Wilbur Emerson que hasta entonces cortejaron a Catalina, sin lograr ni asomos de esperanza. Puesto que ella le prefería a él — ¿qué hacer? ¿Quién iba a interponerse entre el corazón de una muchacha que despierta vehemente al amor, y la dicha de un hombre por todos conceptos digno de esa supremacía sobre sus émulos? Era inútil. Nadie desalojaría a Wilbur; y, por consiguiente, los hombres también cejaron en sus empeños respecto de Catalina.

Las cosas fueron llegando así a un término en que, si bien no existía aun compromiso formal entre Catalina y Wilbur, era asunto ejecutoriado su "cabal inteligencia".

Hay un proverbio hebreo que dice: el hombre que posea una joya, consérvela.

Emerson hubiera debido conocer ese proverbio; y, no sólo conocerlo, sino repetírselo al dormir y al despertar. Así se habría evitado el riesgo de perder la inestimable joya, el amor de Catalina, o Catalina en persona.

En cambio, Emerson, tratándose de asuntos del corazón sólo recordaba el principio deportivo de que quien consigue meterse en un coche no debe correr detrás del coche. No recordaba que nunca faltan ladrones listos para robar las alhajas abandonadas u olvidadas; y muy seguro del amor de Catalina, comenzó a descuidarla. Murmurábase por ahí que el joven iba tan lejos como para buscar esparcimiento en compañía de otras damas... Y en casos tales, hay siempre quien tiene prisa en llevar el cuento a la interesada.

Hellen Ferguson, en el rol de Catalina Ames

Al mismo tiempo, había cierto individuo que se recreaba en los pequeños lapsus de Emerson, vigilándolos con no escaso interés.

Aquel sujeto era el abogado James Darwin.

Hay una escuela filosófica según la cual Dios, al crear al hombre, le dotó con las cualidades de varios animales inferiores.

Fué así cómo ciertos individuos resultaron simples bestias de carga; otros, semejantes al caballo, al toro: tipos de una paciencia extraordinaria, cargados de familia, para la cual trabajan sin cesar, recibiendo en pago menosprecio e ingratitud. Los hay parecidos al león por la audacia y el imperio: estos son guerreros y caudillos. No faltan los equiparables al leal y abnegado perro: los vigilantes... y algunos maridos fidelísimos.

¿Y los abogados? — preguntarán algunos: — ¿a qué especie animal pueden compararse? La respuesta no es muy halagüeña para las lumbreras del foro: se parecen al rampante, astuto y antropófago tigre.

Así era, pues, James Darwin; en cierta manera, un devorador de hombres, con esa pasmosa sangre fría, ese auto-dominio mental que caracteriza al genuino tipo de los tribunales. Y fué él quien emprendió la tarea de vigilar a Emerson; y la correlativa de mortificar a Catalina Ames, relatando muy discretamente las distracciones con que Emerson olvidaba sus deberes para con ella. Hasta que logró despertar en el ánimo de la decepcionada joven un íntimo resentimiento contra su pretendiente.

En tales circunstancias, un día, Wilbur Emerson, cometió la imprudencia de salir con cierta muchacha del coro de un teatro de por ahí; mujercita de reputación poco edificante. Darwin, felino y mal intencionado, consiguió en seguida deslizar un suelto alusivo en uno de los periódicos que solía aludir al matrimonio de Wilbur y Catalina. El suelto de marras era muy caritativo, desde luego; lo cual no le impedía asombrarse de que la simpática novia tolerase a su presunto novio andar divirtiéndose en público con mujeres de dudosa moralidad.

Claro es que la intención de esas líneas respondía a los propósitos de Darwin. El mismo era el autor, y con un ejemplar de "The Chatterbox" — que era el periódico del comentario — presentóse muy de prisa en casa de Catalina Ames.

Sin trazas de dar importancia a la cosa, alcanzó la hoja marcada a Catalina; y cuando ésta se hubo enterado del bruiote, el abogado habló así:

—Señorita Ames, confío en que usted me perdonará lo que voy a decirle. Desde luego, usted debe estar convencida de que no deseo desempeñar el rol de intermediario. Pero el hecho es que le soy a usted tan adicto, que me hiere el alma pensar en la humillación impuesta a usted por la conducta de un hombre tan ingrato con el honor que usted le discierne al quererlo... Ese hombre es el responsable de la aparición del nombre de usted, lado a lado con el de una criatura infamada como Dottie Twinkletoes.

El silencio de Catalina pareció a Darwin de buen augurio; y animándose, añadió:

—¿Me consideraría usted demasiado pretencioso si me atreviese a sugerirle la necesidad... la imperiosa necesidad en que usted se encuentra, señorita Ames, de castigar al señor Emerson como él lo merece, despidiéndole?...

—Señor Darwin — repuso Catalina dominando su emoción. — por lo general me molesta que cualquiera venga a arriesgar conmigo una discusión respecto de mi conducta con el caballero a quien alguna vez dediqué mi afecto. Sin embargo, usted es un antiguo amigo, y no puedo dudar de la sinceridad de su interés por mí. Por eso, no puedo menos de agradecerle los motivos que le traen hasta mí. Y ya que se ha atrevido usted a ser franco conmigo, yo también voy a ser franca. He de confesarle que ya me cansa demasiado la manera de ser indiferente del señor Emerson. Esto, sin referirme a su inclinación hacia las malas compañías, puesto que no tengo compromiso formal con él. En consecuencia, me parece que voy a seguir el consejo de usted, despidiendo al señor Emerson. La próxima vez que me visite, le mandaré decir que no estoy en casa.

La voz de Catalina temblaba al enunciar las últimas palabras. Y en sus ojos no relampagueaba la ira. ¡No! Vagaba la nube de la desilusión sobre los chispazos del dolor.

El abogado intrigante a duras penas contenía el desborde de su íntima alegría. ¡Su rival perdía terreno! ¡Qué dicha! ¡Qué habilidad! El juego aquel hacía honor a la reputación de hombre hábil con que todas las aves negras beneficiaban a James Darwin.

(Continuará).

CARRERAS DE CABALLOS

HIPODROMO ARGENTINO

LA REUNION DE MAÑANA

Comentarios y pronósticos

Interesante promete ser la reunión de mañana en Palermo a la que sirve de base el clásico Carlos Pellegrini. Las pruebas restantes serán también un digno complemento, pues cuentan con elementos de primer orden.

LOS COMPETIDORES DE MAÑANA

Aprontes e informaciones generales

SUS PERFORMANCES

Como hemos hecho costumbre, insertamos a continuación las dos últimas performances de los caballos que se encuentran en el programa de mañana, así como sus ejercicios respectivos, para que los aficionados puedan tener una guía que les sirva de base para la elección del candidato que a su juicio reuna más probabilidades de salir victorioso. Los distintos competidores que figuran en el programa oficial son los siguientes:

PRIMERA CARRERA

Distancia 2500 metros

TIRSIS. — El hijo de Arcadic en sus dos últimas presentaciones ha tenido la siguiente figuración: Con 57 kilos fué segundo de General French 60 en 1'37" 2|5 los 1600 metros y luego ganó con 5?, segundo Irmao 51, tercero Monserrat 42 en 3' 1|5 los 2850 metros.

Ayer trabajó en 1000 metros marcando 59". Puede ganar.

TINGEL. — Ganó con 51 kilos, segundo y último Jafet 43 en 3'14" 2|5 los 3000 metros y luego ganó con 47, segundo y último Volunteer 45, en 3'12" 1|2 la misma distancia.

Con Acosta y a la par de Borbotón marcó 48" 3|5. Puede continuar su serie de victorias.

SEGUNDA CARRERA

Distancia 1800 metros

ANDANADA. — No placé con 55 kilos de Custodia 53 en 1'38" 1|5 los 1600 metros y luego con 48 fué cuarta de Rubí 48, Pope 48 y Volunteer 53 en 2'18" 1|2 los 2200 metros.

Trabajó bien.

CRAMPON. — Ganó con 52 kilos, segundo Chacotón 53, tercero Siete de Espadas 48 en 1'39" 2|5 los 1600 metros, y luego con 53 fué tercero de Vulcano 48, segundo Crag 50 en 1'54" los 1800 metros.

Con Fenucci y a la par de Rey Puesto hizo la partida en 43". Puede ganar.

JACK. — Fué no placé de General Haig en 1'40" los 1600 metros y luego con 56 fué no placé de Crgnot 52 en 2'6" 1|5 los 2000 metros.

Anda regular.

MONTESQUIEU. — Con 50 kilos fué segundo de Magallanes 57 en 1'50" 4|5 los 1800 metros y luego con 49 fué no placé de Fiador 56 en 1'44" 4|5 los 1700 metros.

Con Verdurí marcó 43". Es enemigo.

VULCANO. — Con 46 kilos fué no placé de Sandolín 46 en 1'38" 3|5 los 1600 metros y luego ganó con 48, segundo Crag 50, tercero Crampón 53 en 1'52" los 1800 metros.

Puede ganar.

MICROBIO. — Con 54 kilos fué segundo de Kakay 49 en 1'12" los 1800 metros y luego con 51 kilos fué no placé de Cardo 50 en 1'50" 1|5 la misma distancia.

Aprontó regular.

STEAM. — Ganó con 51 kilos, segundo Los Olmos 45, tercero Peringote 48 en 1'45" 2|5 los 1700 metros y luego con 54 fué tercero de Bayoco 53, segundo Chacotón 55 en 1'47" 1|2 la misma distancia.

Esta mañana corrió mucho. Les inspira gran confianza.

ZEPPELIN. — Con 53 kilos fué cuarto de Bayoco 53, Chacotón 55 y Steam 54 en 1'47" 1|2 los 1700 metros.

Con el peón marcó 45".

CRAG. — Con 50 kilos fué cuarto de Marco 51, Los Olmos 45 y Peringote 48 en 1'46" 2|5 los 1700 metros y luego con 50 fué segundo de Vulcano 48 en 1'52" los 1800 metros.

Puede correr bien.

TERCERA CARRERA

Distancia 1600 metros

CANCHERA. — Fué no placé de La Guitarra en 1'32" 4|5 los 1500 metros y luego fué cuarto de Glad Eye, Allegra y Gama en 1'41" los 1600 metros.

Trabajó regular.

GAMA. — Debutó siendo no placé de Bombonnière en 1'33" 4|5 los 1500 metros y luego fué tercera de Glad Eye, segunda Allegra en 1'41" los 1600 metros.

Hizo 700 metros en buen estilo.

COMUNA. — Es debutante.

No corre.

SMILE. — Fué segunda de En Guardia en 1'39" 3|5 los 1600 metros y luego fué tercera de Aspillera, segundo Kikú en 1'40" la misma distancia.

No corre.

CATILINARIA. — Debutó siendo no placé de Estadista en 1" 4|5 los 1000 metros y luego fué segunda de Ternura en 1'33" 2|5 los 1500 metros.

Con Berazategui marcó 44". Les gusta mucho.

LA FLOR DEL FERIK. — Debutó siendo no placé de En Guardia en 1'39" 2|5 los 1600 metros y luego fué cuarta de Kolette, Nazca y Glad Eye en 1'41" la misma distancia.

Puede ganar.

ALLEGRA. — Debutó siendo segunda de Javanilla en 1'38" 3|5 los 1500 metros y luego fué segunda de Glad Eye en 1'41" los 1600 metros.

Con Bastías trabajó suave. Les gusta mucho.

CUARTA CARRERA

Distancia 1600 metros

CRANEUR. — Es debutante.

Con el peón marcó 45". Puede ganar.

ALIADO. — Fué tercero de Galápago, segundo Malandrín en 1'37" 4|5 los 1600 metros y luego fué no placé de Gringo en 1'34" 1|5 los 1500 metros.

Vale poco.

CASTELAR. — Es debutante.

Con Tedeschi hizo 600 metros en 36" 1|2. Les gusta mucho.

AGRIDULCE. — Fué no placé de Inmortal en 1'33" 2|5 los 1500 metros y luego fué segundo de Sinchi Roca en 1'39" 4|5 los 1600 metros.

Puede ganar.

LAZY BOY. — No placé de Inmortal en 1'33" 2|5 los 1500 metros y luego fué tercero de Sinchi Roca, segundo Agridulce en 1'39" 4|5 los 1600 metros.

Corrió bien antes de ayer.

COSTEAU. — Es debutante.

Con el peón y a la par de Glad Eye hizo la partida en 4?" 3|5.

NERON. — No placé de Pañoli en 1'5" 3|5 los 1000 metros y luego fué no placé de Gringo en 1'34" 1|5 los 1500 metros.

Es difícil.

A. PORORO. — Fué cuarto de Story, Petillant y Revoltoso en 1'39" 3|5 los 1600 metros y luego fué cuarto de Malandrín, Sinchi Roca y General Nivelle en 1'40" la misma distancia.

Aprontó regular.

MALEFICO. — Fué cuarto y último de Petillant, Uppercut y Revoltoso en 1'41" 2|5 los 1600 metros y luego fué no placé de Gringo en 1'34" 1|5 los 1500 metros.

Puede correr bien.

GENERAL NIVELLE. — Fué segundo de Gringo en 1'34" 1|5 los 1500 metros y luego fué cuarto de Sinchi Roca, Agridulce y Lazy Boy en 1'39" 4|5 los 1600 metros.

Es dudoso. Trabajó suave.

QUINTA CARRERA

Distancia 3000 metros

HER MAJESTY. — Ganó el clásico Río Paraná, segunda Quintilla, tercera Gritería en 2'8" 3|5 los 2000 metros y luego fué tercera en el Gran Premio Nacional de Tiny, segundo Buen Ojo en 2'37" 1|5 los 2500 metros.

Es seria enemiga.

REMANSO. — Fué segundo en el Gran Premio de Honor de José Eduardo en 3'44" los 3500 metros y luego ganó con 62 segundo All Eyes 60, tercero Tours 60 en 2'58" 2|5 los 2800 metros.

No ha de correr.

UTRECHT. — Fué cuarto de Tiny, Acrata y Pronóstico en 2'5" 1|5 los 2000 metros y luego ganó, segundo Tapial, tercero Petrópolis en 1'38" 2|5 los 1600 metros.

Les gusta mucho.

MOLOCH. — Ganó el clásico Belgrano, segundo Takecare, tercero Charol en 2'38" 3|5 los 2500 metros y luego ganó el clásico Estados Unidos del Brasil, segundo All Eyes, tercero Clamor en 1'37" 1|5 los 1600 metros.

Si la distancia no le incomoda puede estar cerca.

TINY. — Ganó el premio Jockey Club, segundo Buen Ojo, tercero Marocco en 2'4" 3|5 los 2000 metros y luego ganó el premio Nacional, segundo Buen Ojo, tercero Her Majesty en 2'37" 1|5 los 2500 metros.

Es el favorito.

EL PIBE. — Fué no placé en el Gran Premio Nacional de Tiny en 2'37" 1|5 los 2500 metros y luego ganó, segundo King George, tercero y último Vizconde en 1'39" los 1600 metros.

Puede correr bien.

TOURS. — Con 60 kilos fué cuarto de Tirsis 59, Irmao 51 y Monserrat 42 en 3" 1|5 los 2800 metros y luego con 60 fué tercero de Remanso 62, segundo All Eyes 60 en 2'58" 2|5 la misma distancia.

Es difícil.

CHAROL. — Fué no placé en el Gran Premio de Honor de José Eduardo en 3'44" los 3500 metros y luego con 62 fué no placé de Remanso 62 en 2'58" 2|5 los 2800 metros.

Es difícil.

ALL EYES. — Con 59 kilos fué segundo en el clásico Estados Unidos del Brasil de Moloch 60 en 1'37" 1|5 los 1600 metros y luego con 60 fué segundo de Remanso 62 en 2'58" 2|5 los 2800 metros.

Puede desempeñarse regular.

MATAQUITO. — Con 48 kilos fué segundo de Capitán B. Roqué 43 en 1'38" los 1600 metros y luego con 50 fué segundo de El Temerario 54 en 2'38" 4|5 los 2500 metros.

Es difícil.

TAKECARE. — Con 59 kilos fué no placé de Tirsis 50 en 3" 1|5 los 2800 metros y luego con 62 fué cuarto de Remanso 62, All Eyes 60 y Tours 60 en 2'58" 2|5 la misma distancia.

Esperan de él una carrera muy distinta.

LUCKY DAY. — Fué tercero en el premio Jockey Club de Tiny-Buen Ojo en 2'4" 3|5 los 2000 metros y luego con 52 fué tercero y último de El Temerario 44, segundo Bólido 50 en 3'13" 2|5 los 3000 metros.

No corre.

ACRATA. — Fué no placé en el premio Jockey Club de Tiny-Buen Ojo en 2'4" 3|5 los 2000 metros y luego ganó, segundo Rey Puesto, tercero Riquet en 1'39" los 1600 metros.

Anda muy bien.

PRONOSTICO. — No placé en el premio Jockey Club de Tiny-Buen Ojo en 2'4" 3|5 los 2000 metros y luego fué no placé en el Nacional de Tiny en 2'37" 1|5 los 2500 metros.

Les gusta algo.

BUEN OJO. — Fué segundo en el premio Jockey Club de Tiny en 2'4" 3|5 los 2000 metros y luego repitiendo su performance fué segundo en el Nacional de Tiny en 2'37" 1|5 los 2500 metros.

Es según su ecurie el ganador.

SEXTA CARRERA

Distancia 1800 metros

GALAPAGO. — Fué segundo de Lomauquen en 1'52" 1|5 los 1800 metros y luego ganó con 52, segundo Gay do 52, tercero Kantor 50, en 1'31" 1|5 los 1500 metros.

Con Lema y a la par de Magneto trabajó bien. Tiene buena carrera.

GUILBERT. — Fué cuarto en el clásico Casey, de Tapial, Capitán B. Roqué y Retruco en 2'20" 3|5 los 2200 metros y luego con 52 fué cuarto en el Unzué, de General Brusiloff 54, en 2'34" 4|5 los 2000 metros.

Puede desempeñarse regular.

CENTAURO. — Con 54 kilos fué tercero de Mataquito 57, segundo Royal Admiral 54, en 1'31" 4|5 los 1500 metros y con 55 kilos fué cuarto y último de Lomauquen 54, segundo Galápago 54, tercero Quintilla 55, en 1'52" 1|5 los 1800 metros.

No corre.

RUMBEADOR. — No placé de Jipi Japa en 1'6" 1|5 los 1100 metros y luego fué segundo de Laon en 1'39" 1|2 los 1600 metros.

No corre.

INMORTAL. — Fué no placé de Lomauquen en 1'39" 4|5 los 1600 metros y luego ganó, segundo Pergaminense, tercero Maléfico en 1'33" 2|5 los 1500 metros.

Tiene una buena corrida.

REY PUESTO. — Ganó, segundo Champion, tercero Telele en 1'32" 1|5 los 1500 metros y luego fué segundo de Acrata en 1'39" los 1600 metros.

Si cumple su compromiso y larga ha de ser difícil ganarlo.

GENERAL NIVELLE. — Ver la cuarta carrera.

No corre.

SEPTIMA CARRERA

FANTASIO. — Con 51 kilos fué no placé de Zig Zag 53, en 1'37" 4|5 los 1600 metros y luego con 51, fué segundo y último de Radieux 55, en 1'37" 3|5 la misma distancia.

Puede ganar.

GALLIPOLI. — Fué tercero en el clásico Martínez, de General Brusiloff en 2'5" 1|5 los 2000 metros y luego fué no placé en el Nacional, de Tiny en 2'37" 1|5 los 2500 metros.

Con Grassi marcó 42" 1|5. Les gusta.

BETEBE. — Ganó con 46 kilos, segundo Royal Admiral 51, tercero Su Majestad 57, en 1'37" 4|5 los 1600 metros y luego ganó con 52, segundo Iup! 51, tercero Bayoco 48, en 1'38" 2|5 la misma distancia.

Siempre es enemigo.

FLORO AZUL. — Viene del Rosario.

Es un crack rosarino.

OLD KING. — Con 53 kilos fué tercero de Borbotón 47, segundo Betebé 50, en 1'38" 1|5 los 1600 metros y luego con 52 fué cuarto de Galán 42, Gritería 50 y Rosal II 54, en 1'37" 2|5 la misma distancia.

Con Grassi aprontó bien.

BORBOTON. — Ganó con 47 kilos, segundo Betebé 50, tercero Old King 53, en 1'38" 1|5 los 1600 metros y luego con 50 fué segundo de Cabool 57, en 1'38" 4|5 la misma distancia.

A la par de Tingel marcó 48" 2|5. Puede ganar.

FLAPPER. — Ganó con 40 kilos, segundo y último Capitán B. Roqué 41, en 1'37" 4|5 los 1600 metros y luego con 51 fué cuarto de Borbotón 47, Betebé 50 y Old King 58, en 1'38" 1|5 la misma distancia.

Con Etchechurry marcó 44".

GALAN. — Con 52 kilos fué no placé de Old King 56 en puesta con Delcasse 51 en 1'38" 1|5 los 1600 metros y luego ganó con 42, segunda Gritería 50, tercero Rosal II 54 en 1'37" 4|5 la misma distancia.

Les gusta.

OCTAVA CARRERA

Distncia 1100 metros

BUENA PIEZA. — Fué tercera de Libertina, segunda Sabia en 1'3" los 1100 metros y luego ganó, segunda Moselle, tercera Bombonnière en 59" los 1000 metros.

Aprontó muy ligero. Tiene buena carrera.

TOSCA. — Ganó, segunda Entretenida, tercera Sibylle en 1" 3|5 los 1000 metros y luego con 55 fué no placé de General Brusiloff 54 en 1" la misma distancia.

Con Acosta aprontó como para ganar.

ALL BAY. — Ganó, segunda Mi Mamita, tercera Sabia en 1'6" 1|5 los 1100 metros y luego fué no placé de Gritería en 1'40" los 1600 metros.

Con Ruiz marcó 37" 4|5. Puede andar cerca.

PORTIA. — No placé de Brulante en 1'35" 2|5 los 1500 metros y luego fué no placé de Biotzena en 1'33" 1|5 la misma distancia.

Con Ruiz marcó 37".

ONDA REAL. — Fué no placé de Firewood en 1'33" 3|5 los 1500 metros y luego ganó con 54 kilos, segunda Festejada 56, tercera Malaquita II 56, en 1'52" 1|2 los 1100 metros.

Anda bien.

MILAMORES. — Debutó ganando, segunda Onda Real, tercera y última Nazca en 1'34" 4|5 los 1500 metros.

No corre.

DANTA. — Ganó, segunda Bimba, tercera Galopa en 1'6" 2|5 los 1100 metros y luego fué no placé de Flapper en 1'33" 1|5 los 1500 metros.

Aprontó bien.

KIKU. — No placé de Biotzena en 1'33" 1|5 los 1500 metros y luego con 54 kilos fué no placé de Quintilla 57 en 1'39" 2|5 los 1600 metros.

Anda regular.

SABIA. — Fué tercera de All Bay, segunda Mi Mamita en 1'6" 1|5 los 1100 metros y luego fué no placé de Biotzena en 1'33" 1|5 los 1500 metros.

Puede andar cerca.

FIREWOOD. — Con 51 kilos fué cuarta y última de Story 56, Cocktail 56 y Alice 54 en 1'41" 1|5 los 1600 metros y luego con 50 fué no placé de Lomauquen 57 en 1'32" 1|5 los 1500 metros.

Es difícil.

CRANEUR-CASTELAR

Dos debutantes que cuentan con las simpatías de los profesionales

En la carrera de potrillos perdedores se señalan Craneur y Castelar como los indicados a adjudicarse su primer triunfo.

El representante del stud Provincial es propio hermano de Cabaret, y Castelar, de Cavador. Se trata, pues, de dos productos de riquísimos antecedentes.

Craneur, que tiene una corrida de 1'42" 2|5, hoy ha sido trabajado suave por su peón en 45"; en cuanto a Castelar, también no sllegan informes favorables por más que hoy no ha hecho más que hacer 600 metros en 36" 1|2, dirigido por el jockey Tedeschi.

La elección entre uno y otro presenta sus dificultades y mucho más teniéndose en cuenta que se trata de desconocidos, pero, sin embargo, hay quien dice que a Castelar lo dirigirá Englander y que es un seguro ganador.

GALAPAGO

Es el favorito. ¿Correrá Rey Puesto?

Entre uno y otro debe buscarse el ganador de la sexta carrera del programa.

Las recientes performances de Galápago lo señalan como el mejor candidato de esta carrera, pero Rey Puesto es, al correr, capaz de oponerlo, sería desistencia y hasta de vencerlo.

El representante del stud Tom Pouce ha sido trabajado por Lema, y Rey Puesto, lo mismo. Nos parece que tiene una espléndida oportunidad para demostrar su acierto.

EN LA MILLA

Un encuentro interesante

Van a medir sus fuerzas en la séptima prueba del programa la totalidad de los anotados, y si así fuera, tendríamos oportunidad a un encuentro realmente atrayente.

En l aPetite Ecurie se confía en la victoria de Fantasío; el entraineur Repúblico Pérez tiene grandes esperanzas, ya sea con Gallípoli o Betebé; en el Abrojo se confía en la rehabilitación de Borbotón, y los de Galán dicen que repetirán la última hazaña.

Nuestras preferencias estarán de parte de Borbotón, quien hoy, a la par de Tingel marcó 48" 2|5.

GRAN PREMIO CARLOS PELLEGRINI

La carrera mas interesante de la temporada

La nueva generación frente a los viejos campeones

TINY, HER MAJESTY, BUEN OJO, UTRECH, PRONOSTICO, EL PIBE, ACRATA, VERSUS, ALL EYES, TAKECARE Y MOLOCH

Debe realizarse mañana el último de los cuatro grandes premios de la temporada—la carrera Internacional—y ha despertado tal entusiasmo entre los aficionados que desde hace una semana es el tema obligado de todo círculo sportivo.

Las opiniones están en su totalidad de parte de los representantes de la actual generación que han demostrado en su paso por las pistas una superioridad indiscutible sobre los viejos campeones.

Buen Ojo — Pronóstico

Utrecht — El Pibe

Un caso serio—

Llamamos la atención de la comisión de carreras de la presencia de Acrata en el gran premio de mañana.

Se trata de un caballo que termina de sufrir un castigo por indócil y que muy bien puede repetir sus costumbres nada menos que en el Gran Premio Internacional.

No queremos con esto impedir su presencia en la carrera ni mucho menos, pero se trata de un caso tan delicado, que la comisión debe prever de antemano y consultar con el starter para que en caso de producirse, no vaya a tomar de sorpresa al señor Lerena, y sin que éste se anime a una determinación como corresponda.

No debe olvidarse que van a tomar parte unos doce o catorce competidores y que si el hijo de Druid empieza a hacer piruetas o a repartir coces, se corre el riesgo de una largada desastrosa o de que muchos de los concurrentes se pongan nerviosos y por lo tanto resulten perjudicados.

La largada—

Conviene también recordar la observación que hemos hecho a raíz del Gran Premio Nacional, y es la referente a la orden de salir a la pista los competidores. En ese premio se les tuvo a los productos no menos de quince minutos a la espera de la campana.

Estas indicaciones que hacemos y que esperamos serán tomadas especialmente en cuenta, representan la voluntad de todos los propietarios de caballerizas que tienen sus pupilos en la gran carrera.

EJERCICIOS PREPARATORIOS

Tiny, 3'15" 3|5 a voluntad, marcando 11" 4|5 los 200 metros finales.

Utrecht, 3'14" 1|2 los 3000 metros.

Moloch, con Arcuri, 2500 metros en 2'37" 1|2.

Buen Ojo, con Englander, floreo suave.

Acrata, dirigido por Altamiranda, 3'13" 4|5 los 3000 metros.

Pronóstico, con R. Pelletier, 3000 metros en 3'16" 2|5.

Her Majesty, piloteada por Arcuri, 3000 metros en 3'12" 2|5, cubriendo los 300 metros finales en 18" un quinto.

All Eyes, el miércoles, con P. Cichetti, 800 metros en 49".

El Pibe, apareado a José Eduardo, el miércoles, 58" 4|5.

Tours, floreó el miércoles, marcando 1'1" en los 1000 metros finales.

Takecare, con Navarro, floreo en 2500 metros empleando 2'44".

Tiny será una vez más nuestro favorito.

El ganador de los premios Jockey Club y Nacional ha continuado sin interrupción su training e inspira tal confianza a su caballeriza, que lo considera imbatible.

En el apronte que ha hecho ayer el hijo de Jardy, empleando 59" en los 1000 metros, ha confirmado su buen estado y lo mucho que corre.

La táctica que emplea el representante del stud Haras La Lula, que nos hace recordar a varios de nuestros más célebres campeones, como lo hicieran con Pillito, Mouchette, La Ñatita e Irigoyen, sin desmerecerlo, aumenta indudablemente sus bondades y probabilidades. Los caballos que como los citados y Tiny arremeten con semejantes bríos en la recta final es muy difícil que encuentren resistencia.

Será, esta prueba, su completa consagración.

Her Majesty, al disputar el Gran Premio Nacional y entrar tercera, salvando contratiempos de consideración, ha demostrado calidades poco comunes en una representante de su sexo. En su caballeriza se cree y con fundamento que la hija de Your Majesty va a mejorar aquella carrera, y se basan para ello en los notables ejercicios que viene produciendo en privado.

Hoy, dirigida por Arcuri, marcó 47" 2|5 en 800 metros.

El stud Alvear va a estar muy cerca... al primer puesto.

Buen Ojo, ha repetido matemáticamente sus carreras, figurando en todos los grandes premios en los puestos de preferencia.

Su estado actual es insuperable como lo ha demostrado en el ejercicio realizado ayer con el jockey Englander, marcando 59" 2|5 en la pista de Belgrano.

Buen Ojo ha de tener tanta opinión como cualquiera de los enemigos del favorito. Vuelven a insistir sus partidarios que será el ganador (?)

Utrecht, es, a no dudarlo, un producto de riquísimas calidades, y a pesar de los contratiempos sufridos, parece que está en condiciones de tener en la carrera una actuación discreta.

En el stud Don Gonzalo se espera de Utrecht verle confirmar el alto concepto que de él se tiene.

Hoy, piloteado por Lema, hizo una partida de pique apareado a El Temerario, con Grassi, imponiéndose con facilidad el potrillo.

Dejó muy buena impresión.

Moloch, como tiene muy pocas carreras para disputar en el corriente año, parece que su propietario ha resuelto la presencia del hijo de Diamond Jubilée, sin mayores esperanzas, pero en la creencia de conseguir una buena figuración.

Al representante del stud Iccache se le trabajó ayer en 700 metros.

El Pibe, no ha hecho otra cosa que salir de perdedor, pero tiene medios como para alternar en esta compañía.

Los ejercicios del hijo de Your Majesty han entusiasmado a su propietario.

Por la mañana no aprontó. ¿No rehusará el encuentro reservándose paar el martes?

Tours, no tiene, a nuestro juicio, probabilidad alguna en esta carrera.

Charol, el eterno competidor de cuanto clásico se disputa, no puede admitírsele chance alguna. Termina de entrar último en una carrera ordinaria.

Con Berazategui, cubrió 800 metros en 51".

All Eyes, es de los campeones viejos, uno de los más autorizados a tener buena figuración, pero, sin embargo, no lo consideramos capaz de competir con los potrillos.

Dirigido por Cichetti y a la par de Cartagena, cubrió 800 metros a voluntad en 49".

Pronóstico, es uno de los productos que ha tenido poca fortuna y que siempre le ha ocurrido algo.

El entraineur Bentancour está muy satisfecho con el estado actual del hermano de La Ñatita.

Ayer hizo 1000 metros con admirable resultado.

Acrata, si el genio no lo coloca en condiciones desesperantes, este hijo de Druid puede producir una carrera-sorpresa. Ha realizado progresos notables.

Con la monta de Altamirando, ayer empleó 59" 2|5.

Takecare, disputará esta carrera dirigido por Navarro, porque sus propietarios consideran que las últimas defecciones del hijo de Diamond Jubilée son atribuídas a que con la

MONTAS Y COMPETIDORES

PREMIO GREY FOX (1918)

Primera carrera — 2500 metros

A la 1 y 45 p. m.

Tirsis	5	53	M. Altami'da.
Tingel	4	52	M. Acosta

PREMIO ENERGICA (1913)

Segunda carrera — 1800 metros

A las 2 y 45 p. m.

Anisada	5	54	T. N. Fer'dez.
Crampon	4	53	C. Fenucci
Jack	4	53	E. Canessa
Montesquieu	4	52	A. Verdurí
Vulcano	4	52	G. Greme
Microbio	5	51	M. Altami'da.
Steam	4	51	N. Berazategu
Zeppelín	5	51	E. Saavedra
Crag	5	51	A. Grassi

PREMIO IRIGOYEN (1914)

Tercera carrera — 1600 metros

A las 2 y 45 p. m.

Canchera	3	56	G. Ardouin
Gama	3	56	S. U. Morales
Comuna	3	56	No corre
Smile	3	56	No corre
Catilinaria	3	56	N. Bera'tegui.
La F. del Férik	3	56	M. Altami'da.
Allegra	3	56	J. Bastías

PREMIO DIJITAL (1915)

Cuarta carrera — 1600 metros

A las 3 y 20 p. m.

Craneur	3	56	R. Rivero
Aliado	3	56	E. Mutio
Castelar	3	56	A. Boreau
Agridulce	3	56	M. Acosta
Lazy Boy	3	56	E. Saavedra
Costeau	3	56	A. Navarro
Nerón	3	56	E. Debani
A. Pororó	3	56	X. X.
Maléfico	3	56	M. Lema
G. Nivelle	3	56	No corre

GRAN PREMIO CARLOS PELLEGRINI (Clásico)

$ 50.000 al 1o., 5000 al 2o. y 2500 al 3o.

Quinta carrera — 3000 metros

A las 4 p. m.

Her Majesty	3	50	F. Arcuri
Remanso	5	62	No corre
Utrecht	3	52	M. Lema
Moloch	5	62	E. Saavedra
Tiny	3	52	T. N. Fer'dez.
El Pibe	3	52	C. Fenucci
Tours	4	60	A. Grassi
Charol	5	62	N. Bera'tegui
All Eyes	4	60	F. Cichetti
Mataquito	3	52	M. Vignatti
Takecare	5	62	A. Navarro
Luky Day	3	52	No corre
Acrata	3	52	M. Aaltami'd.
Pronóstico	3	52	R. Pelletier
Buen Ojo	3	52	D. Englander

PREMIO OCURRENCIA (1915)

Sexta carrera — 1800 metros

A las 4 y 25 p. m.

Galápago	3	57	A. Boreau
Guilbert	3	54	F. Arcuri
Centauro	3	54	No corre
Rumbeador	3	54	No corre
Inmortal	3	54	N. Bera'tegui
Rey Puesto	3	54	M. Lema
G. Nivelle	3	54	No corre

PREMIO BOTAFOGO (1917)

Séptima carrera — 1600 metros

A las 5 y 10 p. m.

Fantasío	4	51	R. Pelletier
Gallípoli	3	52	X. X.
Betebé	4	51	A. Grassi
F. Azul	4	49	C. Fenucci
O. King	4	48	M. Altami'da.
Borbotón	4	45	M. Acosta
Flapper	3	46	T. Forrúla
Galán	4	43	J. González

PREMIO CABARET (1916)

Octava carrera — 1100 metros

A las 5 y 45 p. m.

B. Pieza	3	57	M. Altami'da.
Tosca	3	57	M. Acosta
All Bay	3	57	S. Ruiz
Portia	3	54	X. X.
O. Real	3	54	A. Boreau
Milamores	3	54	No corre
Danta	3	54	J. Bastías
Kikú	3	54	P. Cichetti
Sabia	3	54	G. Greme
Firewood	3	54	F. Casino

DINERO
LA OCASION - - - LA OCASION
Casa Rettes - - San Martín 288
CASA ESTABLECIDA EN 1889
Alhajas y Pólizas PAGO todo su valor y
VENDO A MITAD DE PRECIO DE JOYERIA
ABSOLUTA RESERVA — SAN MARTIN 288 - U. T. 6189 (Av.)

GINEBRA Bols
SU COLOR AMBAR PALIDO COMPRUEBA SU VEJEZ

ANTIQUARY WHISKY ESPECIAL EL GRAN FAVORITO
E. M. DE SANTA COLOMA CHACABUCO 319
Cognac Bisquit Dubouché

PRONOSTICOS DE LA PRENSA PARA LA REUNION DE MAÑANA EN PALERMO

	1.ª carrera	2.ª carrera	3.ª carrera	4.ª carrera	5.ª carrera	6.ª carrera	7.ª carrera	8.ª carrera	Mes de noviembre Gan.	Pla.	N/c.	Gan.	Pla.	N/c.
LA EPOCA	Tingel	Crampon	Catilinaria	Castelar	Tiny	R. Puesto	Borbotón	Tosca	247	125	63	6	5	0
El Diario	Tirsis	Crampon	Catilinaria	Castelar	Tiny	R. Puesto	St. Suipacha	Tosca	237	110	66	5	1	0
Buenos Aires Herald	Tingel	Crampon	Catilinaria	Castelar	Tiny	R. Puesto	Borbotón	Tosca	233	120	70	7	5	1
Le Courrier de La Plata	Tingel	Crampon	Catilinaria	Castelar	Tiny	R. Puesto	Borbotón	Tosca	216	136	75	4	6	1
La Unión	Tirsis	Crampon	Allegra	Castelar	Tiny	Galápago	Borbotón	B. Pieza	216	115	96	2	3	0
Guarino	Tirsis	Zeppelín	Catilinaria	Costeau	H. Majesty	R. Puesto	Borbotón	O. Real	211	136	97	8	6	1
La República	Tingel	Orampon	Catilinaria	Agridulce	Tiny	Galápago	O. King	Tosca	192	132	95	7	6	1
Revista Sportiva	Tingel	Orampon	St. Orange	Costeau	H. Majesty	Galápago	O. King	Tosca	190	121	74	6	3	[illegible]
Tits Bits									183	115	83	9	2	[illegible]
La Voz Argentina	Tingel	Orag	Allegra	Castelar	Tiny	R. Puesto	Borbotón	Tosca	182	125	101	7	7	[illegible]
El Oeste	Tingel	Steam	Allegra	L. Boy	Tiny	Galápago	Borbotón	Tosca	179	127	88	4	6	[illegible]
De La Plata Zeitung	Tirsis	Crampor	Allegra	Costeau	H. Majesty	R. Puesto	Galán	Danta	171	112	110	7	2	3
Il Roma	Tirsis	Orampor	Catilinaria	L. Boy	Tiny	R. Puesto	Galán	O. Real	167	120	114	5	4	3
Giornale d'Italia	Tirsis	Crag	F. del Férik	L. Boy	Tiny	R. Puesto	Fantasío	B. Pieza	166	111	114	7	4	5
Le Journal Français	Tingel	Steam	Catilinaria	Agridulce	Tiny	R. Puesto	Fantasío	Tosca	165	120	112	2	7	0
Fray Mocho	Tingel	Orag	Catilinaria	Craneur	Tiny	R. Puesto	Borbotón	Sabia	159	108	112	7	3	1
El Tribuno	Tirsis	Crampon	St. Orange	Costeau	Tiny	Guilbert	Borbotón	B. Pieza	158	131	101	11	2	1
Italia del Popolo	Tingel	Vulcano	Allegra	Castelar	Tiny	Galápago	St. Suipacha	B. Pieza	150	142	127	6	7	5
El Diario Español	Tigel	Montesquieu	St. Orange	Castelar	Tiny	R. Puesto	Galán	Milamores	150	117	109	8	4	3
La Tarde (de La Plata)	Tingel	Steam	Allegra	L. Boy	Tiny	R. Puesto	St. Suipacha	Tosca	149	112	139	6	6	1
La Patria degli Italiani	Tingel	Crampon	Catilinaria	Craneur	Tiny	Guilber t	Fantasío	B. Pieza	147	123	117	6	2	4
Azzaman	Tirsis	Steam	Catilinaria	L. Boy	Tiny	Galápago	Borbotón	A. Bay	147	106	121	7	3	5
La Gaceta de España	Tingel	Crampon	St. Orange	Castelar	Tiny	Galápago	Galán	Sabia	147	93	145	6	2	7
La Palabra de San Martín	Tirsis	Crampon	St. Orange	Agridulce	Tiny	Galápago	St. Suipacha	A. Bay	146	107	115	10	3	2
El Argentino (de La Plata)	Tirsis	Steam	Catilinaria	Castelar	Tiny	R. Puesto	O. King	B. Pieza	144	123	120	8	6	4
O'Balilla	Tirsis	Vulcano	Catilinaria	Craneur	Utrecht	Centauro	Fantasío	A. Bay	127	105	130	4	3	2
El Heraldo	Tingel	Montesquieu	Comuna	L. Boy	Tiny	Galápago	Borbotón	B. Pieza	55	22	26	9	3	5
Vida Ilustrada	Tingel	Crampon	Comuna	Craneur	Moloch	R. Puesto	Borbotón	B. Pieza	40	17	26	5	2	2

ARMENONVILLE RESTAURANT
Avda. Alvear y Tagle (Palermo)
VIERNES 7 DE NOVIEMBRE DE 1919
GRANDIOSA INAUGURACION
Todos los días a las 8 p. m. y a las 12 p. m.
DINER Y SOUPER CONCERT
Inauguración de la gran TERRAZA con vista al río
Grandiosa reforma en los jardines
Especialidad en corderito al asador y poulet a la broche
Servicio de BRASSERIE en los jardines
DOS ORQUESTAS
Norte Americana y típica criolla de F. CANARO

monta de Acosta no quiere emplearse.

Ensayado por Navarro, marcó 42" dos quintos en 700 metros.

Impresiones generales—

Todos o en su gran mayoría están en que los colores del señor Gorina flamearán una vez más.

Tiny corre mucho y donde atropelle dejará el tendal.

En el Alvear están ansiosos de este encuentro.

Viscay está encantado con los progresos de Her Majesty y la tiene preparada a estilo Botafogo.

Tiene muchos partidarios.

Los "Dongonzalistas" abrigan, aunque no parezca, grandes esperanzas.

Su jockey confía en su atropellada. ¿Le dejarán hacer su gusto?

Gabriel Torterolo está contentísimo, dice que Englander es más suertudo que su hermano Domingo, para los grandes acontecimientos.

El propietario del stud La Chora no tiene tanta fe como parece.

"O se achica, o no las tiene todas consigo con El Pibe".

Sin embargo, hay algunas esperanzas...

En el Montiel se tiene gran esperanza en el látigo de Navarro; don Ignacio Correas espera con poca fe la carrera, le falta su brazo derecho que es Arouri; el entraîneur Cavrot continúa siendo asiduo concurrente de "los gordos", y con siniestras intenciones por más que resulte inofensivo; de Tours nadie se ocupa; los de Acrata aseguran que el hijo de Druid es capaz de correr en 3'10" los 2500 metros; con Pronóstico, su entraineur siempre sueña; de All Eyes hemos averiguado que tienen sus pretensiones, y en fin, hay quien supone a Mataquito el probable ganador de la Internacional.

CABALLOS RECOMENDADOS

1a. carrera.—Tingel.
2a. carrera.—Crampon, Montesquieu.
3a. carrera.—Catilinaria, Allegra.
4a. carrera.—Castelar, Craneur.
5a. carrera.—Tiny, Her Majesty.
6a. carrera.—Rey Puesto, Galápago.
7a. carrera.—Borbotón, Galán.
8a. carrera.—Tosca, Buena Pieza.

LOS JOCKEYS

Francisco Arouri — Este profesional sólo se aplicará mañana en dos animales. En la gran carrera será el encargado de la dirección de Her Majesty, potranca que se encuentra en un estado de preparación insuperable, y será la encargada de escoltar al favorito siempre que ésta no sufra algún contratiempo; y, en tal caso, será la que ocupe el primer puesto del marcador; correrá también a Guilbert, la que no creemos pueda tener mayor figuración.

Máximo Acosta — Será el piloto de Tingel en la prueba inicial, que defenderá nuestro pronóstico; Agridulce en la cuarta, que pueda ganar; Borbotón en el handicap de la milla, donde creemos se impondrá, y será nuestro favorito, y Tosca, en la última, que será también nuestra preferida.

Modesto Altamiranda — Tendrá a su cargo la dirección de Tirsis en la primera carrera, que les gusta en fija; Microbio, que anda regular; La Flor del Ferik, con la que se corrieron ya una fija y volverán a insistir, porque en sus trabajos anda mucho; Acrata, en el clásico, que si responde a sus grandes aprontes y corrida, debiera ocupar uno de los puestos de preferencia en la llegada; Old King, al que por su actuación anterior se le presenta difícil este compromiso; y Buena Pieza, en la última, que es serie enemiga de la favorita.

Manuel Lema — Correrá a Maléfico, que anda regular, por más que lo crean en condiciones de imponerse fácil los de su caballeriza; Utrecht, en el premio clásico, el que sabemos que al stud Don Gonzalo le merece ilimitada confianza, y a Rey Puesto, que será nuestro favorito, por si se le da por largar bien y estar algo tranquilo en las cintas.

HEMOS OIDO DECIR

Que el match de Tingel y Tirsis promete resultar interesantísimo.

—Que tanto uno como otro inspiran gran confianza a sus entraineurs.

—Que Crampon esta vez va a rehabilitarse de su último fracaso.

—Que con Montesquieu vienen a correrse una fija.

—Que llamó la atención la forma como aprontó hoy Steam.

—Que Vulcano, si conserva su estado, puede estar cerca de los ganadores.

—Que en las potrancas perdedoras, entre Catilinaria y Allegra la cosa va a estar muy discutida.

—Que el debutante Castelar es sumamente veloz y al presentarlo el stud Lagrange será difícil ganarlo.

—Que Craneur, propio hermano de Cabaut, está sin embargo en condiciones de oponerle seria resistencia.

—Que todas las probabilidades en la gran carrera están de parte de Tiny.

—Que para ganarle al hijo de Jardy será necesario hacer milagros.

—Que en el stud Alvear están encantados con la preparación de Her Majesty.

—Que la hija de Your Majesty cuenta con ejercicios sugerentes.

—Que en el Don Gonzalo abrigan gran esperanzas con Utrecht.

—Que el apronte producido esta mañana por este potrillo ha sido sugerente.

—Que Buen Ojo corre como nunca.

—Que en la Petite se tiene la seguridad de que Pronóstico se conducirá mejor que en el Nacional.

—Que son muy pocos los que confían en la chance de los caballos viejos.

—Que entre Galápago y Rey Puesto debe buscarse el ganador de la sexta carrera.

—Que en el handicap de la milla varios son los candidatos con probabilidades.

—Que Borbotón puede vengarse de su última derrota.

—Que la pareja Gallipoli-Betebé debe estar muy en carrera.

—Que Fantasio anda muy bien.

—Que los de Galán piensan llevarse la plata otra vez.

—Que la carrera del desquite quedará reducida a un match entre Buena Pieza y Tosca, pues las dos andan mucho y son sumamente veloces.

Mundo comercial

MERCADO DE VACUNOS

(Liniers)

En las mismas condiciones que informamos en la semana anterior, se desarrollaron las operaciones en la semana que hoy termina.

Las entradas se mantuvieron moderadas, dando lugar esto ha que las ventas se efectuaran con plaza firme y con una ligera reacción en los precios para los lotes de animales livianos, menos de buena clase y carnadura, no así para las tropas de novillos de tipo frigorífico por los cuales los compradores operaron con limitadas órdenes, siendo las entradas suficientes para las necesidades de éstos, los que pagaron corrientemente por los lotes de gordos y especiales pesos 0.34 la libra y hasta pesos 0.35 por algunas tropas especiales en clase y gordura.

Para vacas gordas y de buena clase, hubo regular interés, pagándose alrededor de pesos 0.34, las pesadas de grasa se cotizaron a pesos 0.32 por esta última categoría; su interés fué más limitado a causa de los fuertes calores, época poco propicia para la faena de estos animales. Las nuevas y gordas se vendieron entre pesos 0.34 a 0.35 la libra.

En lo que atañe al ganado consumo, liviano de buena clase y carnadura, como ser: novillitos y vaquillonas, su venta se efectuó como en las semanas anteriores con facilidad y precios firmes, los que oscilaron entre pesos 0.38 a 0.39 los primeros y de pesos 0.36 a 0.38 los segundos.

Las tropas de terneros mamones gordos de buena clase, fueron objeto de buena colocación, influyendo también al buen desarrollo de las ventas, las reducidas entradas.

Es de prever que si para la semana entrante los arribos son de alguna importancia, los precios para los lotes de novillos de frigorífico han de sufrir una ligera baja, a consecuencia de que los compradores de frigorífico operan con órdenes muy limitadas.

En el mercado de cerdos se produjo en estos últimos días una ligera baja en las cotizaciones, especialmente para los lotes de animales pesados.

Los frigoríficos operaron con interés por animales muy livianos, pero de buena clase y gordura, cuyo peso oscilara entre 60 y 80 kilos.

La entrada de hoy en este mercado fué de 2.590 cabezas, clasificadas en la siguiente forma: novillos, 1.712; vacas, 553; terneros, 312; bueyes, 13; porcinos entraron 439.

Los precios corrientes de la mañana fueron los siguientes:

Toros y torunos excepcionales, para frigorífico, sin cotización; id id especiales id id id; id id gordos id id de pesos 200 a 206; id id para consumo y frigorífico, pesos 190; bueyes gordos a 245; novillos mestizos especiales para frigorífico a pesos 240 y 260; id especiales, de 211 a 221; id mestizos gordos para frigorífico de 191 a 205; id generales para consumo, de 170 a 185; novillitos excepcionales para consumo de 180 a 194; id generales de 95 a 166; vacas excepcionales de pesos 252 a 274.50; id especiales de 221 a 245; id gordas de 190 a 216; id generales de 105 a 188; id especiales de 161 a 176; id generales, de 93 a 157; terneros excepcionales, para consumo de 122 a 180; id especiales, de 106 a 118; id gordos de 88 a 100; id generales, de 65 a 80; id mamones, de 48 a 85.

Para porcinos los precios variaron entre pesos 0.55 a pesos 0.60; especiales, de pesos 0.63 a 0.67 y excepcionales, de pesos 0.65 a 0.69 el kilo.

VENTAS DE HOY

ARZENO y Hnos. J. B.—
8 novillos especiales de Castellanos a pesos 240; 23 vacas mestizas gordas a pesos 165; 23 vaquillonas excepcionales de Marcos Juárez a 300.

AYARRAGARAY S. y GOWLAND—
50 vaquillonas especiales de Chascomús a pesos 1.65; 11 novillos mestizos especiales a pesos 206; 11 novillos mestizos gordos a id 85; 18 novillitos id id a 150; 7 id gordos a 135; 10 terneros mestizos especiales a 132.

ACCAME, BELLINI y Cía.—
3 vacas gordas de Mercedes a pesos 143; 16 id id de Rodríguez a 143; 16 id mestizas gordas a 165; 9 id gordas a 143; 23 novillos gordos y carne gorda de Pergamino a 176.

ALCHOURRON Hnos.—
3 novillos gordos de Coronel Suárez a pesos 196; 2 novillos especiales a 160.

BEAZLEY U. y R.—
2 vacas mestizas gordas de Mercedes a pesos 170; 3 vaquillonas gordas a 130.

BAYONA JUAN—
13 novillitos mestizos gordos de Guaminí a pesos 150; 9 id mestizos especiales a 1 80; 13 vacas especiales a 250; 3 novillitos id id a 170; 33 novillos mestizos gordos a 211.

CREDITO TERRITORIAL—
20 novillos gordos de Carmen de Areco a pesos 195.

GROTTO Hnos.—
5 toros gordos S. Vicente, pesos 190.

CEBALLOS Y CUFRE—
12 vaquillonas m. gordas La Plata, pesos 150; 10 vacas gordas id. 148; 3 id. m. gordas id. 175.

CROHARE SALVADOR—
22 novillos especiales Junín, $ 228.

CRESPO Y RODRIGUEZ—
40 novillitos especiales Matanza, pesos 158.

CUCULLU FELIPE L.—
4 novillos c. gorda Zárate, pesos 145; 7 toritos gordos id. 130; 4 vacas m. gordas id. 175; 9 terneros id. id. 110.

GARAT BERNARDO—
14 terneros m. gordos Chivilcoy, pesos 113; 6 id. gordos id. 100; 8 vacas especiales id. 155; 4 bueyes id. id. 225; 13 toros m. gordos id. 206.

GIOJA y ETCHART—
4 novillos especiales S. A. de Areco, pesos 231; 6 vaq. m. gordas id. 150.

MONTEDONICO y Cía. JOSE A.—
5 novillos especiales L. Alem, pesos 222; 7 novillitos g. y c. gorda id. 115; 6 id. flacos id. 80.

MELLADO Y BRIDGER—
9 vacas m. especiales Guaminí, pesos 240; 12 id. especiales id. 210.

LALOR JUAN—
3 novillos c. gorda Suipacha, pesos 150 7 id. gordos id. 189; 8 terneros mamones id. 80; 6 vacas m. gordas id. 169; 5 novillitos m. especiales id. 176; 3 vaquillonas gordas id. 145; 4 id. m. especiales id. 167.50; 5 id. id. 170; 6 novillitos gordos id. 143; 3 terneros m. especiales id. 114.50; 5 id. gordos id. 91.50; 19 novillos especiales G. Paz 224.50; 14 terneros gordos Campana 96.50; 14 id. id. 95; 16 id. id. 97; 18 id. m. gordos id. 100; 16 id. id. 100; 7 id. m. especiales id. 114.50; 6 novillitos m. gordos id. 148; 3 vacas especiales id. 200; 16 terneros mamones id. 70; 6 vacas m. gordas id. 175; 10 id. id. 164.

MANTEL y Cía.—
11 terneros excepcionales Pehuajó, pesos 127; 5 id. id. 130; 3 id. buenos id. 90; 6 vacas g. y c. gorda id. 130.

OSCAMOU y Cía.—
20 novillos m. gordos Chascomús, pesos 205.

PETERSEN y GUTIERREZ—
17 vacas especiales Lauquen, pesos 200.

PAZ ADOLFO F.—
20 novillos m. especiales C. Vidal, pesos 260; 22 vacas especiales id. 190.

SALABERRY Y BERCETCHE—
7 vacas excepcionales Guaminín, pesos 265.50; 8 id. id. 252; 9 id. id. 274.50; 10 id. id. 260; 9 id. id. 67; 9 id. id. 271; 8 terneros mamones Campana 73; 2 vacas g. y c. gorda id. 137; 6 terneros mamones id. 79; 10 id. m. gordos id. 100; 2 vaquillonas gordas id. 149; 6 id. m. gordas id. 153; 6 terneros mamones id. 73.50; 7 id. m. gordos id. 106; 6 id. m. especiales id. 126; 4 vacas m. gordas id. 180; 4 id. especiales id. 190; 10 id. m. gordos id. 166; 9 id. gordos id. 146; 7 novillitos gordos id. 139.50; 3 terneros mamones M. Paz 78; 3 id. especiales id. 112; 4 vacas m. gordas id. 180; 9 id. gordas id. 111; 10 id. m. gordas id. 168; 4 id. especiales id. 200; 35 novillos id. 237; 2 toritos flacos S. Martín 92; 10 vacas m. especiales Guaminí 245; 10 id. excepcionales id. 252; 12 id. id. 247; 12 id. m. especiales id. 244; 10 id. id. 243.50; 6 id. excepcionales id. 255.

SALDUNA JUAN—
2 toros m. gordos Bolívar, pesos 200.

UNZUE ALZAGA y Cía.—
105 novillos m. gordos Bolívar, pesos 211.

VELAZ y Cía. ANGEL—
120 novillos m. gordos Santa Fe, pesos 200.

VENTA DE CERDOS

LALOR JUAN—
47 cerdos especiales de Córdoba a pesos 0.60; 20 id id de Caseros a 0.64; 15 id id a 0.60; 5 id id a 0.60; 1 id id a 0.62 el kilo.

RIPOLL JUAN S.—
40 cerdos mestizos especiales de Torrecitas a pesos 0.66; 25 id especiales a pesos 0.59; 54 id id de Saladillo a 0.63 el kilo.

DE LELLIS Y FAGES Hnos.—
42 cerdos m. especiales Saladillo, pesos 0.66 el kilo; 33 id. especiales id. 0.65; 15 id. regulares id. S. Pedro 0.65 5 id. regulares id. 0.556 53 id. m. especiales Saladillo 0.66 1|2; 15 id. especiales id. 0.63.

CRESPO Y RODRIGUEZ—
31 cerdos especiales Santa Fe, pesos 0.65 el kilo; 17 id. id. Pergamino 0.64; 7 id. buenos id. 0.58.

AMORETTI CAYETANO—
100 cerdos m. especiales M. Paz, pesos 0.67 el kilo; 20 id. buenos Rojas 0.57.

MERCADO DE LANARES

(Tablada)

Dentro de un tono encalmado, cierra el mercado de operaciones en la semana que finaliza hoy.

El número reducido de frigoríficos, que actualmente operan y que solo lo hacen en cantidades muy limitadas, influye que las transacciones de los ganados en este destino, sobre todo en lo que atañe a los lotes de capones, se efectúe sin mayor competencia, debido a que no hay mayor interés por su adquisición.

En lo que respecta a las haciendas generales con destino al consumo, si bien sus precios aún se mantienen en un nivel favorable, es de prever ligeras variaciones desfavorables, como consecuencia de la baja producida en el encercambio. En cambio para corderos en general, la plaza cierra sumamente entonada y con cotizaciones muy firmes.

En general los precios pagados en libras al cerrar el mercado, en el día de hoy, en las diferentes categorías, son los siguientes: Capones con lana de pesos 0.36 a 0.38 id. pelados de 0.26 a 0.27.

Para ovejas y borregos se mantuvieron los mismos precios respectivamente.

Corderos de pesos 0.35 a 0.36 1|2.

La entrada del día fué de 4048 animales, habiéndose vendido durante la mañana 7448 cabezas, adquiridas en la siguiente forma: Comp. Sansinena 2010; Swift 1372; Armour 832; La Blanca 125 y 3100 para los matarifes locales.

Los precios corrientes de la mañana fueron los siguientes:

Capones para matadero, de pesos 27 a 34; id. para frigorífico, de 15 a 20; ovejas para matadero, de 15 a 28.50; borregos para matadero, de 14 a 17.50; corderos para frigorífico, de 10.50 a 11.50; id. para matadero, de 7.50 a 10.

CAL
De inmejorable calidad y fuera de todo TRUST con canteras y hornos propios, vendo cualquier cantidad y a precios razonables.
H. Gelsi
Bmé. Mitre 1840
U. T. 1648, Libertad - U. T. 427, Corrales y noviembre 15.

VENTAS DE HOY

DUBOX y RIVERA OCANTOS—
60 capones pelados Frig. Maipú, pesos 22; 41 borregos matadero id. 17.50; 106 corderos id. id. 8.30; 120 id. id. Armas 9.50; 146 id. id. 8; 152 capones Frig. Dolores 26.30.

HERIOT BROSS—
136 ovejas matadero Bonifacio, pesos 20.60; 43 capones Frig. id. 24; 171 id. id. 21.30.

LALOR JUAN—
24 capones Frig. S. Fermín, pesos 26; 150 corderos id. id. 11.50; 60 id. id. 10; 140 capones id. Martinetas 26.50.

LOURTET y Cía. LUCIANO—
97 carneros matadero 3 Arroyos, pesos 50; 40 id. id. 50.

LANUSSE PEDRO Y ANTONIO—
112 capones Frig. O. Chaves, pesos 25; 500 id. id. Vázquez 23.50; 18 ovejas matadero Belgrano 15; 110 capones Frig. Igarzábal 22; 243 id. id. Vitticola 20.50; 39 borregos matadero id. 14.50; 86 capones Frig. Pellegrini 20; 32 borregos matadero id. 15.50; 36 capones Frig. G. Belgrano 15; 183 corderos matadero id. 10.

MENDEZ y Cía. J. M.—
113 capones matadero M. Lauquen, pesos 28; 330 id. Frig. id. 26.

PEÑA y Cía. JULIO L.—
184 capones matadero M. Mayer, pesos 34; 266 id. id. 25.70; 67 id. id. 26; 58 ovejas matadero id. 26.30; 159 capones id. Cane 30; 10 ovejas id. La Colina 25.50; 43 id. id. 21.50; 11 carneros id. 30.

PARERA MUÑOZ CARLOS—
40 corderos matadero Larrea, pesos 0.60.

PEGASSANO ROCATAGLIATA y Cía.—
15 ovejas matadero Pegassano, pesos 23 145 borregos id. id. 17.

RUBIN C. ZUBIAURRE y Cía.—
270 corderos matadero Guaminí, uesos 9.50.

SUC. BELTRAN SANSOT—
63 ovejas matadero Lonquimay, pesos 16.30.

SUC. JUAN CURUTCHET—
37 ovejas peladas matadero Bonifacio, pesos 22; 66 id. id. 16; 60 corderos Frig. id. 11.

BAYONA JUAN—
822 capones Frig. Bonifacio, pesos 20.20.

CASARES Hnos. y DIEHL—
160 capones Frig. López, pesos 22.

CROHARE SALVADOR—
10 capones pelados Frig. G. Belgrano, pesos 16; 14 borregos matadero id. 14; 43 corderos id. id. f; 44 id. id. 7.50.

COOP. D EHACENDADOS—
102 capones Frig. Cachari, pesos 21.50 63 ovejas matadero id. 21.

CHAPAR y Cía.—
90 capones Frig. Piedritas, $ 24.

CORDOBA E HIJO PEDRO—
120 capones Frig. S. Germán, pesos 25.40; 43 id. pelados id. 19.20; 51 id. id. 23.50; 10 id. id. 20.50.

DEVOTO y Cía. TOMAS—
175 corderos matadero T. Lauquen, pesos 9.60.

ESTRUGAMOU FERNANDO—
53 ovejas matadero S. Patricio, pesos 23.50; 26 corderos id. id. 10.20.

SANTAMARINA E HIJOS—
164 capones Frig. La Naranja, $ 26.

SALABERRY Y BERCETCHE—
149 capones Frig. Las Armas, pesos 21; 27 id. pelados id. 17.80; 93 ovejas matadero id. 21; 60 capones Frig. Vivoratá 21; 13 id. id. Udaquiola 21; 44 id. pelados id. 16.20; 20 ovejas matadero id. 21; 130 corderos id. id. 8.50; 80 capones Frig. Rawson 21; 15 id. pelados id. 17; 18 ovejas matadero id. 18.50; 14 corderos id. id. 9.50.

MARITIMAS

MAREA Y VIENTO

Hora	Pies	Pulgadas	Viento
6 a. m.	22	8	N. E.
7 a. m.	22	8	"
8 a. m.	22		"
9 a. m.	21	4	"

VAPORES ESPERADOS

Francés Amiral S. de Lamornaix, de El Havre, en la dársena Norte, con pasajeros y carga.

Inglés Glenbridge, de Gibraltar, con carga.

Inglés Clan Gkene, de la rada, con carga.

Americano West Nasskg, de la rada, con carbón.

Mañana:

Inglés Highland Glen, de Londres, con pasajeros y carga.

VAPORES A SALIR

Americano Muscatine, para Rosario, a cargar.

Americano Montclair, para la rada, con carga.

Nacional Australia, para Río Grande, con carga.

Inglés Bradford City, para El Havre, con carga.

Holandés Nememerland, para Amsterdam, con carga.

Danés Nevada, para Copenhague, con carga.

Inglé Herschel, para Liverpool, con carga.

VAPORES DE LOS RIOS

Llegaron hoy:

Ciudad de Montevideo, Eolo y Cabo Santa María, de Montevideo.

París, del Salto y escalas.

Asunción, de Corrientes y escalas.

Salen hoy:

Eolo, para Montevideo, sale a las 8 p. m.

Ciudad de Montevideo y Cabo Santa María, para Montevideo, salen a las 10 p. m.

ENTRADAS Y SALIDAS DE BUQUES DE ULTRAMAR, HABIDAS EN EL PUERTO DE LA CAPITAL DESDE LAS 8 a. m. DE AYER HASTA LAS 8 a. m. DE HOY

Inglés Darro, de Liverpool, en la dársena Norte, con pasajeros y carga.

Francés Sierentz, de la rada, en la dársena Sur, a descargar.

Sueco Jemtland, de La Plata, en el dique 3, a descargar.

Belga Liege, de Cardiff, en la dársena Sur, con carbón.

Sueco Oscar Fredrik, de Malmo, en el dique 2, con carga.

Inglés Sutherland, de la rada, en la dársena Norte, en reparación.

Argentino A. del Valle, de Comodoro Rivadavia, en la dársena Sur, a descargar.

Noruego Bjornefjord, para Rosario a cargar.

Americano Numindies, para Nueva York, con carga.

Italiano Pô, para Génova con carga.

Barca noruega Municia, para la rada, con carga.

Fragata inglesa Malverton, para la rada con carga.

Pailebot americano City of Galveston, para la rada con carga.

Argentino Atlántico, para Punta Arenas, con carga.

Inglés Cakfield, para Amberes, con cereales.

Noruego Herm, para Bergen, con cereales.

Sueco Orión, para Gothemburg, con cereales.

Norteamericano Saugus, para Rosario, en lastre.

Id. Hilton, para Hamburgo, con frutos.

LLEGADAS DE BUQUES DE ULTRAMAR HABIDAS EN EL DIA DE AYER A LA RADA EXTERIOR DE ESTE PUERTO.

Vapor inglés Baytigern, de 2.831 toneladas, capitán Edwards, dee El Havre, 11 septiembre, en lastre, a Chadwick, Weir y Cía.

Vapor cubano Hurón, de 1.309 toneladas, capitán Wesley, de Nueva York, 8 septiembre, con carga general, a la orden.

Vapor argentino Dublín, de 758 toneladas, capitán Russovich, de Paranaguá, 5 septiembre, con yerba, a Sud Atlántica.

VAPORES CON CORRESPONDENCIA A SALIR

Día 13: Indiana, llevará correspondencia para Brasil, Senegal, Dinamarca, Suecia, Noruega, Finlandia, Holanda, Gran Bretaña, Francia, Bélgica, Alemania, Polonia, Suiza, Austria, Checo Eslovaquia, Rumania, Bulgaria, Serbia, Turquía, Grecia, Egipto e Italia a las 11 a. m. sin alcalce.

Crónica deportiva

FOOTBALL

ASOCIACION ARGENTINA DE FOOTBALL

Los partidos para mañana

COPA DE COMPETENCIA

BOCA JUNIORS v. EST. DE LA PLATA

En la cancha que el Club de Gimnasia y Esgrima posee en Palermo, se jugará mañana este encuentro correspondiente a la Copa de Competencia.

Es uno de los buenos partidos que se han concertado para mañana y al que asistirá numeroso público.

Boca Juniors debe vencer, después de realizar no pocos esfuerzos, pues su adversario es un conjunto homogéneo y entusiasta.

Boca Juniors formará de la siguiente manera:

A. Tesorieri; A. R. Cortella y A. Ortega; A. López, M. Busso y A. Elli; P. Calomino, Z. Canaveri, A. Martín, E. Brichetto y P. Miranda.

HURACAN v. SPORTIVO ALMAGRO

En la cancha del club Boca Juniors se jugará mañana a las 2 p. m., este encuentro por la primera rueda de competencia.

Dada la igualdad de fuerzas de ambos cuadros, el match promete ser muy reñido y lleno de jugadas agradables.

Los cuadros formarán como sigue:

Huracán: F. Pazos; A. Acosta y A. Alberti; P. Bertolini, M. Pérez y P. Martínez; M. Ginebra, M. Berrondo, H. Basadone, L. Bertolini y J. Chavín.

Sportivo Almagro: F. Cereseto; E. Vistro y H. Recanatini; E. Goicoechea, B. Savio y A. Capelletti; A. Rodríguez, J. E. Rolandi, H. Olivieri, C. y J. Adet.

ASOCIACION AMATEURS DE FOOTBALL

Los partidos para mañana

RIVER PLATE VERSUS VELEZ SARSFIELD

Un encuentro interesante, donde se hará gala de buen juego, es el que deben disputar mañana a las 2 y 45 de la tarde, estos dos poderosos conjuntos en la cancha que el primero de los nombrados posee en la dársena sur.

Ambos cuadros son fuertes; poseen en sus filas elementos de verdadero valer y destacada actuación, y presentaránse en la cancha con los bríos y entusiasmos que les caracteriza.

Es difícil, sin duda, pronosticar quién resultará vencedor en esta lucha, pero sin embargo, nos inclinamos en favor de River Plate.

River Plate, formará así:

J. Crotti; A. Chiappe y P. Calvezia; R. Taramasso, C. García y H. Simmons; F. Ravigna, J. Laiolo, M. Roldán, N. Rofrano y S. Montero.

PLATENSE VERSUS SPORTIVO BARRACAS

A las 2 y 45 de la tarde, en la cancha del nombrado en primer término, dará comienzo mañana este partido por el campeonato de primera división de los clubs que militan en la Asociación Amateurs.

Sportivo Barracas es el indicado para adjudicarse los dos puntos reglamentarios, derrotando a su rival, aun cuando para ello deberá desplegar todo su juego, pues hallará en Platense a un adversario poderoso.

Sportivo Barracas formará así:

L. Gnecco; O. Olazar y J. Podestá; E. González, J. Illan y E. Godio; E. de la Cruz, A. Sisto, J. Gayardelli, A. Arropuelo y A. Prádana.

GIMNASIA Y ESGRIMA LA PLATA V. SAN LORENZO DE ALMAGRO

En el "bosque" de La Plata, cancha del Gimnasia y Esgrima, a las 2 y 45 de la tarde dará comienzo este partido, al que debe asistir gran cantidad de público.

El equipo local debe imponerse sobre su rival, por cuanto es superior.

Los cuadros estarán así constituídos:

Gimnasia y Esgrima de La Plata: C. Fernández; H. Saucet y J. Iglesia; R. Nach, R. Felices y J. Bulla; M. Curell, J. Iturrería, P. Gallardo, C. Gutiérrez Plúmer y L. Caldera.

San Lorenzo de Almagro: J. Coll; A. Urso y P. Omar; J. Castilla, P. Barrera y J. Urso; V. Juan F. Nordhal, C. Votta, A. Rafún y N. N.

TIGRE V. ESTUDIANTES

En la cancha que el primero posee en la localidad del mismo nombre, se efectuará mañana a las 2.45 de la tarde este partido que será presenciado por regular cantidad de público.

Cuentan ambos equipos con fuerzas casi iguales, aún cuando Tigre viene actuando en mejor forma que su rival de Palermo y a quien debe derrotar.

Tigre formará como sigue:

Tigre: G. Magistretti; J. M. Dattas y A. Juampérez; R. Bruzzone, F. Cristóbal y F. Cernich; A. Helsinger, P. Boldé, R. Suria, M. Querido y J. V. González.

INDEPENDIENTE VERSUS ESTUDIANTIL PORTEÑO

En la cancha que los "rojos" poseen en Avellaneda, se realizará mañana a las 2 y 45 de la tarde este encuentro que congregará a numeroso público.

Independiente es un equipo bueno; posee una línea delantera superior en mucho a la de su rival de mañana.

El triunfo debe corresponderle después de muchos esfuerzos, por cuanto Estudiantil Porteño viene actuando en la liga de clubs desafiliados en forma encomiable.

Ambos teams estarán así formados:

Estudiantil Porteño: D. Caldano; J. Garasa e I. Domínguez; E. Matozzi, J. Martínez y L. Colombo; A. Carricaberry, A. Egozcué, J. Barreto, R. Domínguez y A. Costas.

Independiente: P. Isusi; A. Ferro y P. Húcar; R. Fernández, P. M. Peruilh y J. Ventureira; P. Garré, E. Ragoni, C. Tomaschi, G. A. Ronzoni y J. González.

ATLANTA VERSUS DEFENSORES DE BELGRANO

Un encuentro interesante lo constituye el que se disputará mañana a las 2 y 45 de la tarde en la cancha del Club Atlanta, entre estos dos equipos.

Atlanta es un conjunto entusiasta que debe vencer a Defensores de Belgrano. Este último equipo es homogéneo que tiene buena defensa y discreta línea delantera.

Los cuadros formarán de la siguiente manera:

Atlanta: A. Otero; R. Valentini y R. Somaruga; S. Médici, S. Pardo y J. Celico; A. Brenna; J. Barreiro, A. Tazin, J. Deibe y M. de Césari.

Defensores de Belgrano: J. Lafauci; J. Molinari y E. Puricelli; P. Vidal Vera, A. Pasquale y F. Casabella; F. Roldán, M. Márquez, G. Caldas, J. Lolato y A. Bonifacio.

ARBITROS PARA MAÑANA

Primera división—

Boca Juniors v. Estudiantes La Plata, Sapio; Sportivo de Almagro v. Huracán, Gardi.

División intermedia—

Argentinos Juniors v. All Boys, Guerrini; Boca Alumni v. Argentinos de Quilmes, Promumo; Lanús v. Barracas Juniors, Tenconi; San Telmo v. Nueva Chicago, Novarino; Sportivo del Norte v. San Fernando, Valente; Germinal v. Gimnasia y Esgrima, L. Martínez; Excursionistas v. Palermo, Langeheim; Del Plata v. Sportivo Avellaneda, S. Pérez.

Segunda división—

Liniers B v. Sportivo Ramos Mejía, Ataum; Urquiza v. Bristol, Sicardi; Sportivo Avellaneda v. Bánfield, J. Rodríguez; Germinal v. Gimnasia y Esgrima, Cuneos; Excursionistas v. Palermo, Clemente.

Tercera división—

Almagro v. Argentinos de Bánfield, Arriola; San Fernando v. Porteño, Cazatorta; Palermo v. Alvear, O. Medina.

Cuarta división—

Porteño v. Bánfield, Pombo; Sportivo Coglan v. Excursionistas, J. Ferretti.

Quinta división—

Sportivo Suizo v. Palermo, Piovano.

CONSEJO SUPERIOR

Ayer celebró reunión el consejo superior de la Asociación Argentina de Football, bajo la presidencia del doctor Federico Luzio. Asistieron los delegados Toulouse, Eyzaguirre, los Reis, Colonnello, Trucco y Vallebella.

Expulsión de jugadores—

Por actuar por clubs desafiliados o expulsados, se expulsa de la A. A. de F. a los siguientes: Ramón Rey y Carlos Messberg.

Pases—

De acuerdo con la resolución del 19 de septiembre, se autorizan los siguietes: Hilario César Sánchez, de Honor y Patria a Sportivo de Almagro; O. A. Klappenbach, de Racing a Sportiff Suisse; Antonio Querol, de Estudiantil Porteño a Sportivo de Almagro; Armando P. Collazo, de Honor y Patria a Sportivo de Almagro; M. B. Gorosito, de Honos y Patria a Sportivo de Almagro; Felipe S. Garanco, de Tigre a Urquiza; Juan J. Bideguin, de Sportivo Ballester a Urquiza; A. Medina, de Estudiantes a Palermo; Alfredo M. Landoni, de Estudiantes a Palermo; Pascual Pucciarello, de Flores a Liniers Sports Club; Alberto A. de Biase, de Independiente a Porteño.

Donación denegada—

El Asilo Naval solicita un donativo en el "Día del Asilo Naval". El consejo superior lamenta no poder acceder por cuanto los estatutos no permiten hacer donaciones.

Homenaje a don David Cobas del Río—

El consejo superior designa a los consejeros señores Miguel Angel dos Reis y Benjamín Toulouse, para que en su representación asistan al acto de colocación de una placa en la tumba del malogrado Cobas del Río, que le dedican sus amigos del consejo divisional de la Asociación Argentina de Football.

Comercio v. Unión, campeonato de división, zona norte, sección C—

Considerando que el club Comercio no sólo no ha comunicado la inclusión de los referidos jugadores, como que también éstos no tienen depositadas las fichas respectivas y el club no ha respondido a la copia de la protesta que le ha sido enviada en oportunidad, se resuelve: 1o. Dar por ganado el match al club Unión. 2o. Restar dos puntos del haber del team de 4a. del club Comercio.

Pase de división—

Se toma nota de la comunicación del club Alvear, de que los jugadores Raúl Echeverría y Juan Astulna, pasarán a actuar de la intermedia a la tercera C, habiendo dejado de jugar los partidos reglamentarios.

Puntos al club Bristol—

El club Unión adjunta la citación de Bristol para el partido que debió jugarse el 21 de septiembre y hace saber que no pudo concurrir a la cita. Se manda acreditar los puntos de práctica a Bristol.

Rectificación—

De acuerdo con la nota del club San Martín, se rectifica que el pase del jugador Rodolfo Picabea, del club Platense, lo fué para el club San Martín, como erroneamente aparece con el Boletín No. 6.

Partido de beneficio—

Se autoriza al club San Martín para intervenir en un partido de beneficio a jugarse contra un team de cadetes de la Escuela Militar de la nación.

Expulsión de un jugador—

Considerada una notad el jugador José Martini (hijo) y vistos los términos inconvenientes en que está redactada, se expulsa de la A. A. de F.

LAWN TENNIS

LIGA ARGENTINA DE LAWN TENNIS

Correspondientes al campeonato organizado por esta Liga se jugarán el próximo domingo los partidos siguientes:

Urquiza v. Olivos; Gazcón v. F. C. Sud I; Quilmes v. Lomas; F. C. Sud II v. Avellaneda; Western Telegraph v. Belgrano; F. C. Oeste I v. Gimnasia y Esgrima; San Isidro v. Argentino.

Los partidos se jugarán en las canchas de los nombrados en primer lugar.

CLUB ATLETICO BELGRANO

En las canchas de este club se disputarán el 11 del corriente los partidos finales por el campeonato ciudad de Buenos Aires.

El horario de estos partidos es el que damos a continuación:

A las 2 p. m., final del campeonato de la ciudad de Buenos Aires, dobles mixtos; señorita Ana Lía Obarrio y A. J. Villegas; señorita Julieta Escurra y W. S. Mc Hardy. Final del dobles mixtos, con ventaja, clase A., señorita Ballero y H. M. Paz, señorita Martínez Seeber y P. Rey. A las 2.30 p. m.: final del campeonato de la ciudad de Buenos Aires, individual para caballeros: A. Hortal y C. Morea; a las 3 p. m., final del campeonato de la ciudad de Buenos Aires, dobles para caballeros, H. B. Knight y A. J. Villegas, C. Dumas y C. García; final del individual para damas con ventaja; señorita J. Escurra v. señorita Justa Lozano.

Una vez terminados todos estos encuentros se procederá a la distribución de premios a los vencedores.

CLUB ATLETICO QUILMES

Correspondientes al torneo de primavera, se jugarán mañana domingo en las canchas de este club, los siguientes partidos:

A las 9 a. m.: Shaw y Woods v. H. y G. Benedict; F. W. Steed v. R. Lee; Mc. Gowan y Avery v. Bell y Spain.

A las 10 a. m.: Bottazzi y Torre v. Augustino y Tobías, Urres y Esperne v. Venzano y Chute, Benedit y Guillée v. Smith y Lottermoser.

A las 11 a. m.: señorita E. Labourt v. señorita L. Barca; E. y W. Robson v. Williams y Dignasse; Benedit v. Smith.

A las 2 p. m.: Pott v. Anderson; Portela y Torrasa v. Bacigalupi y Loitegui; señorita Barca y Dobson v. señorita Gordon y A. Correa Bustos.

A las 3 p. m.: Palleja y Viñas v. Aphalo y Etchegoyen; señora Lee y Banks v. señorita Murphy y H. M. Delfino, H. Brown v. A. Labourt.

A las 4 p. m.: Señorita M. A. Labourt v. señorita J. Texier; Anderton y Cruttenden v. A. y H. Correa Bustos; T. G. Steed v. H. Fraser.

TORNEO DE PRIMAVERA

En las canchas que posee el Buenos Aires Lawn Tennis Club en Golf, se jugarán mañana domingo, por el torneo de primavera y campeonato interno los siguientes partidos:

A las 9 a. m., E. Arrieta y E. M. Hearne v. C. A. Adrogué y J. C. Crotto; A. J. y A. A. Cruco v. W. S. Mac Hardy y F. Carabassa; C. G. Hughes y J. Begg v. N. J. Gutiérrez y J. Balbiani; Srta. M. T. Dumas y D. E. Cerboni v. Srta. Analía Obarrio y H. M. Paz; F. E. Charlesworth v. Hughesdon Smith.

A las 10.30 a. m. R. Maers y F. A. Vila v. ganadores de E. Arrieta y E. M. Hearne v. C. A. Adrogué y J. C. Crotto; A. J. Croce v. R. Fraser; E. D. Norman y R. Ortega Belgrano v. ganadores de Hughes y Begg v. Balbiani y Gutiérrez.

A las 2 p. m.: Sra. Mackenzie y señorita L. Moss v. Srta. M. Días Vélez y A. Gandulfo; Srta. M. T. Obarrio y G. S. Capdepont v. Srta. M. Escurra y E. V. Brown; ganador de F. Carabassa v. R. Leslie v. gana-

CAMBIOS BANCARIOS DEL DIA. — A LA VISTA

BANCOS	Inglaterra	Francia	España	Suiza	Bélgica	Italia	N. América	Brasil
Nación Argentina	56.—	8.68	4.94	—	8.22	10.68	103.20	—
Provincia de Buenos Aires	—	—	—	—	—	—	—	—
Londres y Río de la Plata	—	—	—	—	—	—	—	—
Británico de la América del Sur	56 3/8	8.72	4.92	5.32	8.20	10.75	102.90	—
Español del Río de la Plata	56 1/4	8.72	4.94	5.33	8.23	10.75	102.80	18.200
Italia y Río de la Plata	56.—	8.75	4.98	—	8.20	10.70	103.60	—
Londres y Brasil	56 3/8	8.70	4.92	—	8.20	10.70	102.90	18.300
Galicia y Buenos Aires	55 5/8	8.39	4.98	—	8.27	10.18	103.60	—
Comercial Italiano	55 13/16	8.70	4.93	5.35	8.20	10.65	103.50	—
Francés y Río de la Plata	—	—	—	—	—	—	—	—
Popular Argentino	—	—	—	—	—	—	—	—
Nuevo Italiano	56.—	8.65	4.92	5.35	8.10	10.75	103.40	—
Francés e Italiano para la A. del Sur	56 1/4	8.71	4.92	5.37	8.20	10.80	103.—	18.200
National City Bank	—	—	—	—	—	—	—	—
Anglo Sudamericano	56 5/16	8.67 3/4	4.94	5.40 1/2	—	10.78 3/4	102.90	18.350
The First National Bank Boston	55 3/4	8.49	4.95	5.38	8.10	10.33	103.40	—
España y América	55 7/8	8.70	4.93	—	—	10.60	103.40	—
Argentino Uruguayo	55 5/8	8.30	5.02	5.42	8.25	9.85	103.50	—
Comercial del Azul	56 3/8	8.72	4.96	5.35	8.23	10.75	102.90	—
Alemán Transatlántico	—	—	4.98	5.38	—	—	103.50	—
Germánico de la América del Sur	—	—	4.97	5.37	—	—	103.50	—
Holandés de la América del Sur	56.—	8.65	4.95	5.33	8.24	10.70	103.—	18.400
The Yokohama Specie Bank Limited	56 1/8	8.70	—	—	—	—	103.—	18.400

Los bancos Germánico de la América del Sur y Alemán Transatlántico giran sobre Alemania a 31.50.

"CASINO PIGALL"
Calle MAIPU 340 U. T. 7149 Avenida
GRANDIOSO RESTAURANT - CABARET
RECIEN INAUGURADO
Todos los días de 6 a 8 p. m. APERITIVO TANGO y de 12 a 4 a. m. CHAMPAGNE TANGO
SALONES RESERVADOS
THE GREATEST NIGHT'S VARIETY
340 - MAIPU - 340

ARTURO J. LIVINGSTON
Próximamente remataré en mi local
Blandengues 2359
LEICESTER, potrillo de 3 años a 1|2 training, por Larrea y La Duse II, por Valero e Hibernia por Orbit. (La Duse II es propia hermana de Charley, gran ganador); AVALANCHA, por Millenium, ganadora de numerosas carreras. PENACHO, por Dieudonné, ganador. ESBELTO, por Mac Chesney, ganador. VENCEDORA, por Purrán. NEAREST, 3 años, por Druid, no ha corrido. GAY CHIEF, por Gay Simon, en training, y otros. Casa Central: Cangallo 499.

Banco Holandés de la América del Sud
Amsterdam, Río de Janeiro, Sao Paulo, Santos, Génova
Casa Central: Buenos Aires, Bartolomé Mitre esquina 25 de Mayo
Agencia No 1: Corrientes 1900.
Capital autorizado . . . . . . Fls. 25.000.000.—
Capital realizado . . . . . . " 20.000.000.—
Fondo de reserva . . . . . . " 3.600.000.—
Operaciones: Giros, Descuentos, Prenda Agraria, Warrants y toda otra operación bancaria. El Banco paga por depósitos:
En Caja de Ahorros . . . . . . 4 o|o
En cuenta corriente hasta $ 200.000 . . . . 1 "
A plazo fijo . . . . . . Convencional

LA INMOBILIARIA
Primera Compañía Argentina de Seguros Generales
Capital y Reservas
$ c|l. 14.237.948.34
VIDA
INCENDIOS
ACCIDENTES DEL TRABAJO
GRANIZO
CRISTALES
MARITIMOS
DIRECCION GENERAL
SAN MARTIN 235/253

Parque Japonés
PASEO DE JULIO Y CALLAO
TEMPORADA DE VERANO
ABIERTO TODAS LAS NOCHES
y de TARDE los DOMINGOS y DIAS FESTIVOS

... de L. [illegible] Knight v. E. M. Hear... C. Mesea v. ganador de R. Fra... v. A. J. Croce; ganador de C. ... Hughes v. F. Carabassa v. ganador de R. W. Cassels v. Hughes-... Smith, B. G. Mac Causland v. ganador de E. M. Hearne v. T. Martin.

A las 3.30 p. m. Srta. L. Moss v. señorita M. Díaz Vélez; Srta. F. ...lberg v. ganadora de Srta. M. ... Obarrio v. Srta. Analia Obarrio; Sra. Leslie y F. Leslie v. ganadores de Sra. Norman y E. D. Norman v. Srta. M. Capdepont y M. A. Ortiz Zapata.

OLIVOS LAWN TENNIS CLUB

En las canchas de este club se jugarán mañana y el martes próximo por el torneo de primavera los partidos siguientes:

Domingo, a las 9 a. m.: P. B. Browne y B. Perkins v. ganadores de J. Neill y F. Candegabe y R. C. Bonorino y A. E. Wells; a las 10 a. m., F. Tribe v. P. René (semifinal); a la 1.45 p. m., señorita Fitte y A. Dumas v. señor y señora Tarelli; a las 3.45 p. m., señorita J. Zamboni y Rodríguez Corti v. ganadores de señorita Fitte y A. Dumas v. señor y señora Tarelli; señorita Dumas y Ezcurra v. A. Dumas y C. Regnier (semifinal); martes 11, a las 9 a. m., A. Dumas v. C. Holland (semifinal); a las 10 a. m., señorita E. Schindler y C. A. Quesada v. ganadores de señora Collet y F. Cadegabe y señorita Callier y C. A. Kladt (final de la categoría dobles de señoras); F. G. Bonorino y R. López v. B. C. Broome y L. M. Quesada; a la 1.45 p. m., final de la categoría individual de caballeros, clase A; final de la categoría individual de caballeros, clase B; a las 2.45 p. m., final de la categoría dobles de caballeros, final de la categoría individual de señoras; a las 3.45 p. m., final de la categoría dobles de parejas.

CLUB DE REGATAS DE AVELLANEDA

En las canchas de este club se jugarán mañana los siguientes partidos:

A las 9 a. m., F. Bennet y O. Forassa v. J. F. Alvarado y D. G. Guille; a las 10 a. m., señorita P. Caballer y A. Moons v. señorita C. Benedit y F. M. Iturburú; a las 10.30 a. m., ganadores de J. Recasens y A. Portela v. J. L. Etchegoyen y D. J. Aphalo v. B. L. Debenedetti y P. L. Fiorito.

REMO

LAS REGATAS INTERNACIONALES

En las regatas internacionales a correrse el martes próximo en el Tigre, río Luján, se han inscripto cuarenta y tres tripulaciones que representarán a los siguientes clubs: Buenos Aires Rowing Club, Club de Regatas La Marina, Ruden Verein Teutonia, Rowing Club Argentino, Rosario Rowing Club, Club de Regatas Santa Fe, Club de Regatas Alberdi, Club de Regatas San Nicolás, Club Canottieri Italiani, Club de Regatas Hispano Argentino, Club Remeros Escandinavos, Nacional Rowing Club.

Las regatas eliminatorias se correrán mañana a las 3 de la tarde.

YACHTING

REGATAS EN SAN ISIDRO

Con motivo de la inauguración de la temporada oficial 1919-1920 tendrá lugar, mañana domingo en San Isidro una gran fiesta náutica.

El programa preparado para esta fiesta consta de las siguientes pruebas:

Primera serie, premio Yacht Club Argentino, a la 1.30 p. m., para yates de la clase "colleen", trayecto 12 millas, dos vueltas al triángulo, embarcaciones inscriptas: Sapphire, timoneado por D. Y. Ludwich; Lidye, por C. W. Hope; Pearl, por A. R. Fontes; Omega, por P. Dortgenbach; Beryl, por J. A. Labarrière; Onyx, por E. B. Seinturia; Diamond, por A. Reyes Oribe; Topaz, por A. P. Woodhouse; Wenonah, por J. B. Piaggi (hijo); Afrodita, por U. Casellini; Hermes, por B. Dávoli; Ceibo, por H. Montes de Oca (hijo). Segunda serie, premio Club Náutico Belgrano, a la 1.40 p. m., para yates de la clase Río de la Plata, trayecto 12 millas, dos vueltas al triángulo, yates inscriptos: Aurora, timoneado por J. R. Léger; Brisa, por A. J. Milhas; Cefiro, por G. Seiburger; Delta, por M. Rollino; Euro, por S. Ellis; Huracán, por J. Ruiz Ramírez; Querandí, por R. Petersen; Sarandí, por J. J. Barreiro; Tala, por A. Ensinck; Sauce, por G. Johannsen; Timbo, por G. Neill. Tercera serie, premio Tigre Sailing Club, a la 1.50 p. m., handicap para yates con recargo de 0.m a 15 m. en 12 millas, trayecto 12 millas, dos vueltas al triángulo, yate sinscriptos: Mosquito, timoneado por E. E. Hosmann; Noeldo, por M. Robbins; Vagabond, por G. Noorthoorn; Andrés, por G. Leleu; Chiquilla, por E. Sieburger; Lita, por Carlos Schuth. Cuarta serie, premio Club Náutico San Isidro, a las 2 p. m., handicap para yates con recargos de más de 15 m. hasta 30 m. en 12 millas, trayecto 12 millas, dos vueltas al triángulo, embarcaciones inscriptas: Osilia, timoneado por J. Ramos; Lison, por P. A. Weber; Coqueta, por F. Sundblad; Cosmos, por C. Frassinetti; Yacaré, por L. Bianchi; Margarita, por K. A. van Wassenaar; Albatros, por E. Hompe. Quinta serie, premio Yacht Club Río de la Plata, a las 2.10 p. m., handicap para yates con recargos mayores de 30 m. en 12 millas, trayecto 12 millas, dos vueltas al triángulo, yates inscriptos: Macá, timoneado por C. Joily Pérez; Polaris, por A. A. Guerello; Nemo, por A. Apraiz; Phalarope, por J. Carlos Milberg (hijo). Sexta serie, premio Club Náutico San Pedro, a las 2.20 p. m., para yates de la clase Numeral, trayecto 6 millas, tres vueltas al triángulo para esta clase, yates inscriptos: 1, timoneado por C. F. Nordendorf; 3, por A. A. Molloy; 4, por O. Vizcaya; 5, por H. D. Acosta; 8, por C. Gibaja.

ATLETISMO

EL SALTO A LA GARROCHA

Los records de los franceses

El salto a la garrocha es con el lanzamiento del disco, el único de los concursos atléticos que han dado a la Francia gloria sportiva.

Era en 1902 campeón del disco, Paraskevopoulis, griego de gran estatura y excelente conformación atlética, su triunfo era descontado en todos los campeonatos, cuando apareció Mario Eynard.

El griego, en un estilo impecable, lanzaba el disco a 34 metros en las canchas del Racing Club, donde se efectuaba un gran concurso. Eynard ideó un estilo propio, dando dos y tres vueltas en el círculo antes de hacer el lanzamiento, alcanzando así 36 metros, con lo que venció a su rival.

Al año siguiente aprendió el verdadero estilo moderno, donde se combina el movimiento giratorio con el lanzamiento, lanzando así a 42 metros 14 centímetros el disco y batiendo el record mundial.

En esa época el salto con la garrocha era muy mediocre en los concursos, se ganaba con 2.90 metros y 2.95, no había entusiasmo por la pruebas, hasta que en 1902 aparece Grelet, quien lleva a 3 metros el record.

En 1903, Puyseguir con entusiasmo peculiar, se dedica a esta difícil prueba sin hacer caso de las burlas de sus amigos que lo comparaban con Don Quijote cuando embestía los molinos de viento; pero Puyseguir era un gran atleta y llevó el record de Francia a 3 metros 25 centímetros.

Una verdadera revelación para los campeones europeos fué la presentación de los atletas norteamericanos, entre los cuales muchos pasaban los 3 metros. Así, en 1887 H. H. Baxter, cuatro veces campeón de América, pasaba 3 metros 48. Cinco años más tarde, en 1892, Rodembaugh, obtenía los 3 metros 49. El record del mundo hasta 1898 pertenecía a R. G. Clapp, con 3 metros 62.

En 1903 un joven seminarista llamado Gonder, que hacía su servicio militar en Burdeos, aparece figurando en los concursos atléticos con grandes bríos, llega al campeonato de Francia de 1904, reunión memorable para los deportistas franceses.

Los aliminatorios comenzaron con 2.70. Puyseguir pasa el obstáculo con elegancia y soltura propias de un gran campeón. A su turno todos los competidores pasaron los 2.80 metros, 2 metros 90 y 3 metros. Puyseguir veía a su desconocido competidor acompañarlo en cada etapa, como su sombra.

Llegaron los 3 metros 10, 3 metros 15 y 3 metros 20; a esta altura sólo restaban Gonder y Puyseguir, quedando así frente a frente; pasaron los 3 metros 35, batiendo por 10 centímetros el record francés; Puyseguir había llegado al límite de sus fuerzas, renunciando a saltar más.

Gonder, por lo contrario, parecía que en cada salto le renacían las fuerzas, se encontraba fresco, y como no tenía competidor decidió batir el record del mundo, que era de 3.62, y pasó con relativa facilidad 3.66 metros; la barra después fué puesta a 3 metros 70, y Gonder la pasó; homologada la altura resultó ser 3 metros 69, estableciendo el record del mundo.

Toda Francia celebró la gran hazaña de Gonder, pasando su nombre a los anales del sport.

Poco después mejoró su record a 3 metros 74.

Triunfó después en 1906 en los juegos olímpicos de Atenas.

El famoso record de 3 metros 74 de agosto de 1905, fué efímero. En 1906 el americano Le Roy Samse, salta 3 metros 78.

En 1907 Dray batía el record con 3 metros 79, y al año siguiente pasaba 3 metros 89.

En 1910 L. S. Scott, uno de los más famosos saltarines de los Estados Unidos, saltaba 3 metros 93. En fin, en 1912, W. S. Wright, uno de los tres campeones americanos, tenido por el mejor atleta del mundo, pasó la fantástica altura de 4 metros 02.

La colocación final en los juegos de Estocolmo fué:

1.o H. S. Bacoh (E. U.), 3 metros 95.
2.o Nelson (E. U.), 3 metros 85.
2.o Wright (E. U.).
3.o Murphy, 3 metros 68.
Happeny (Canadá).
Ugle (Suecia).
4.o Bellat E. U.), 3.67 metros.
5.o Gordon Dukes (E. U.), 3 metros 65.

Frank Fors, de Chicago, en el torneo de Sears Roebuch pasó la altura de 4 metros 65, estableciendo el record mundial.

AUTOMOVILISMO

6o. CAMPEONATO DEL KILOMETRO

Postergación de la prueba

Para mañana había organizado el Automóvil Club Argentino la disputa del sexto campeonato del kilómetro.

La prueba ha sido suspendida a causa de no haberse alcanzado el número de inscripciones fijadas con anterioridad.

MOTOCICLISMO

EL PREMIO PRIMAVERAL

Detalles de la importante prueba

Siempre que las condiciones del tiempo lo permitan, mañana se realizará la carrera de motocicletas por el premio Primaveral, que ha organizado el Club Motociclista Nacional paar disputarse entre sus asociados.

La prueba se correrá sobre el circuito Morón, puente de Márquez, Moreno, Bella Vista, Morón (40 kilómetros), a cumplirse 5 veces, o sea un total de 200 kilómetros, constituídos por carreteras arregladas convenientemente por las municipalidades locales y buena parte de camino macadamizado, permitiendo así el desarrollo de velocidades.

Se ha dispuesto que el jurado y los corredores se encuentren en Morón, frente al establecimiento de don Santiago Cagnoni, a las 6 a. m., a fin dep roceder al sellado de las máquinas y motores, finalizado lo cual se dará la señal de partida de los competidores, cuyo conjunto es el siguiente:

1 Emilio Najera, con H. Davidson de 7 H. P.; 2 Juan Balbi, con Thor de 7 id.; 3 Jorge Cáceres, con H. Davidson de 7 id.; 4 Anastasio de Miguel, con Thor de 7 id.; 5 Victorio Trasino, con H. Davidson de 7 id.; 6 Antonio Liger, con Indian de 7 id.; 7 José Irazu, con B. S. A. de 3 1|2 id.; 8 Felipe Scotto, con Thor de 7 id.; 9 Ventura Avado, con Indian de 7 id.; 10 José Schmidt, con B. S. A. de 3 1|2 id.; y 11 J. Fernández, con Indian.

Representando al Club Motociclista Nacional actuará la siguiente comisión de carrera: Jueces de salida y llegada, Horacio Newbery, Pedro Scala y Amadeo Canale; cronometristas, Enrique Cheublier y Rafael Palamidessi; controles fijos: en Moreno, señores Rafael Pagano, Vicente Cagnina y Antonio Dasso; en Puente Márquez, Pedro G. Méndez (hijo) y Hugo Cazzaniga; en San Miguel, Antonio y Joaquín Prieto Callero y Eduardo Scala; en Bella Vista, Celestino Pellerano y Clemente J. de la Fuente; en curva macadanizada, Luis y Nazareno Voda, José y Aníbal Luchetti; en segunda curva del macadanizado, Luis Panzeri, Alejo Beatti y José Canale; controles volantes, señores Miguel J. de la Cueva, Antonio Bartolini y Alfredo Airoldi. La operación del sellado será dirigida por el señor P. Aragnon.

La provisión de nafta y aceite será por cuenta de los competidores. La casa Camosso y Cía. instalará la pizarra de clasificaciones para el público. Cualquier detalle sobre la prueba, planillas y útiles para los contralores serán suministrados esta tarde en la secretaría de la institución.

CICLISMO

CLUB CICLISTA UNIVERSAL

Esta noche a las 10 quedarán definitivamente clausuradas las inscripciones para la carrera que realizará mañana esta institución, sobre un recorrido de 60 kilómetros, libre para todo aficionado de 3a. categoría.

Formarán parte de la comisión de carreras, los siguientes señores:

Jueces de largada, señores Manuel Castro y Fernando Schmidt; jueces de llegada y cronometristas, J. Geninazzi y A. Celaschi; controles en el Tigre, E. Díaz y M. López; en el canal de San Fernando, F. Sierra y L. Barquín; en San Isidro, M. R. González, y en Olivos, E. Rhon.

COLOMBOFILA

LA PALOMA MENSAJERA

Se realizará mañana el tercer concurso colombófilo para palomas adultas, cuarta serie del año, desde Quirno Costa a esta capital, en un recorrido de 252.000 metros en línea recta, disputándose el premio "Doctor Guillermo Dillón".

El doctor Dillón, en cuyo honor se corre dicha prueba, ha donado un artístico objeto de arte para ser adjudicado al propietario de la pensionista que resulte vencedora en la carrera.

Las palomas que tomen parte en esta importante prueba, deberán ser presentadas hoy en el local Sarmiento 3889, de 5 a 6.30 p. m., para su control y encanastamiento.

REMATES

Adolfo Bullrich y Cía.

Lincoln de Puchuri—

10 carneros Lincoln de pedigree, de gran tipo y excelente origen, que forman el primer lote de productos de pedigree que ofrece la cabaña "La Primera Estancia", del señor Martín R. Puchuri, la que ha obtenido el año ppdo., por uno de sus productos sin pedigree, el precio record de $ 12.000 m|n. y por los 10 productos vendidos un promedio de $ 4160 moneda nacional; se rematarán

El viernes 14 de noviembre, a las 2.30 p. m., en nuestra casa San Martín 254, previa exhibición.—Comisión, a cargo de los compradores. —Adolfo Bullrich y Cía.

11|666 v. nov. 13.

3000 vacunos Durham y 3000 lanares Lincoln en Tejedor, F. C. O.

Haciendas de muy buena clase y estado, por terminación de contrato y disolución de sociedad y orden y cuenta de los señores Domínguez Barreiro y Cía.

El domingo 23 de noviembre, a las 12 m., en Tejedor, F. C. O. Oportunamente detalles completos.— Adolfo Bullrich y Cía.

11|671 v. noviembre 22.

Reproductores en Olivos—

125 vaquillonas Polled Angus originarias de la Estancia La Paulina, del coronel Urquiza e hijos; 10 toros, 10 vacas y 10 vaquillonas Durham puros por cruza, procedentes de "Los Aromos" en Villa Elisa, del señor Frank Romat, y 19 toros Shorthorn puros por cruza de "Carrillo", del señor Guillermo A. Udaondo, se rematarán

El sábado 15 de noviembre, a las 2 p. m., en nuestro local en Olivos. Oportunamente detalles. — Adolfo Bullrich y Cía.

11|672. v. noviembre 14.

400 vaquillonas Shorthorn de Casey de Rodríguez—

Hacienda pura por mestización y en muy buen estado, a cumplir dos años, casi en su totalidad, coloradas y rosillas, hijas de toros de pedigree en vacas puras por cruzamiento, procedentes de la cabaña "Las Lilas", en Luján, del señor Lorenzo Casey, en cuyos planteles hacen servicio actualmente toros hijos de Radium, criado por Giménez Paz, de Lavender Calomel 8o., criado por Bruzone, de Golden Fame, 4o. y otros padres de grandes condiciones.

Los productos sin pedigree y los novillos de "Las Lilas" han obtenido en las exposiciones de Palermo varios campeonatos e importantes premios. La venta se realizará.

El sábado 8 de noviembre, a las 2 p. m., con las vaquillonas en lotes de 10 y de 25 cabezas, a la vista, en el local del señor Eduardo Jolly, en General Rodríguez, cedido galantemente. Los concurrentes de esta capital tienen tren del Once a las 11.45 a. m., del día del remate. Agregado a este tren correrá un coche restaurant para el servicio de los concurrentes. Comisión a cargo del comprador. Otros informes en nuestra casa. Florida 273. Buenos Aires.— Adolfo Bullrich y Cía.

11|620v.11nov.

Casares Hnos. y Diehl

1500 vacunos en Wáshington, F. C. Pacífico—

7o. remate de haciendas generales que realizaremos con el concurso de importantes establecimientos de la zona, los que remiten a venta vacas con y sin cría, vaquillonas y novillos, gordos, carne gorda e invernada. Detalle de las haciendas:

140 novillos Durham de 1 1|2 años, especiales para invernada.
120 novillos Durham de 1 1|2 años, mochos, buen estado, sola marca.
100 novillos Durham de 1 1|2 años, buen estado, una marca.
300 novillos Durham de 1 1|2 a 2 años, buen estado, una marca.
200 novillos Durham de 1 1|2 a 2 años, buen estado, una marca.
100 novillos Durham de 2 años, gordos.
75 novillos Durham de 2 años, gordos.
25 novillos Durham de 3 años, gordos, especiales.
25 bueyes gordos.
50 vacas gordas, excepcionales para matadero.
120 vacas gordas, especiales.
40 vacas con 40 crías al pie, buena clase Durham, buen estado.
165 vaquillonas Durham de 1 1|2 años, buena clase y estado.

El jueves 13 de noviembre, a las 12 del día, en las instalaciones de la Sociedad Feria de Wáshington, situadas sobre la estación Wáshington del F. C. Pacífico, con las haciendas a la vista, clasificadas en lotes apropiados.

Consignaciones e informes en nuestras oficinas, Sarmiento 357, Buenos Aires o a los señores Piñeyrúa y Urquiza, nuestros representantes en Wáshington, Rufino y Charlone, F. C. P.

Comisión, 2 o|o al vendedor y 2 o|o al comprador en haciendas generales y 3 o|o a cada parte en reproductores y yeguarizos.—Casares hermanos y Diehl.

11|695v.12nov.

Rodolfo Guillon y Cía.

Liquidación total de las haciendas, útiles y enseres del establecimiento "La Sirena", en Mones Cazón, Cía. Gral.—

3000 vacunos Durham, 100 yeguarizos y los útiles y enseres del establecimiento, por cuenta y orden de la señora Ana S. de Magnin y por división de condominio. Haciendas de muy buena clase y estado, que estarán a la vista, clasificadas debidamente de acuerdo al detalle que oportunamente publicaremos.

El domingo 23 de noviembre, a las 12 m., después de un almuerzo campestre que será servido a la concurrencia en el mismo establecimiento "La Sirena", distante 2 1|2 leguas de las estaciones Mones Cazón, F. C. Cía Gral y La Carreta, F. C. Rosario a P. B. y a 5 de Albariño, F. C. O.

Comisión, 2 o|o a cada parte en haciendas generales, 8 o|o en reproductores y yeguarizos y 5 ídem en los útiles y enseres.

Más datos a nuestro escritorio en Salazar, a nuestras sucursales, o en Buenos Aires, Suipacha 137. — Rodolfo Guillon y Cía.

11|642, noviembre 22.

Bravo Barros y Cía.

TRES CASAS EN BANFIELD. —

JUDICIAL. — En un lote. — Azara 1853, esquina Godoy Cruz. A tres cuadras del boulevard Rodríguez (con adoquinado y tranvía eléctrico a plaza de Mayo) y a ocho cuadras al N. O. de la estación. Juez doctor Arturo Seeber, secretario señor Juan C. Cabrera. Venta ordenada en el expediente No. 6531, Sin base, al mejor postor.

El domingo 23 de noviembre, a las 3 p. m., en las mismas propiedades. Terreno: 36m63 (42v30) al Oeste sobre Azara, por 45m90 (53v) al Norte, sobre Godoy Cruz. Edificio: Dos casas iguales, cada una con comedor, tres habitaciones, cuarto de baño, cocina y corredor de mosaico; y en la esquina, independientemente una habitación y dos galpones (uno grande y otro chico) de material y zinc. 8 o|o a cuenta de precio. Comisión 2 o|o. Informes 351, San Martín 361, Bravo Barros y Cía.

11|696 v. nov 22

25 DE MAYO Núm. 781

Gualeguaychú (Entre Ríos)

EDICTO JUDICIAL

Por disposición del señor juez de primera instancia, doctor César A. Campos, secretaría Gabriel Fernández, se hace saber por el término de treinta días, que en el juicio sucesorio de doña Cornelia Cristina Villar de Guerrero, han sido designados los martilleros señores Garbino y Maya para rematar un campo ubicado en el departamento de Gualeguaychú, distrito de Pehuajó Norte, provincia de Entre Ríos, compuesto de dos mil doscientas setenta y una hectáreas, conocido con el nombre "La Nelia", con la base de las dos terceras partes de su tasación, o sea ciento ochenta y un mil seiscientos ochenta pesos moneda nacional, con facilidades de pago. El remate tendrá lugar en el hall de ventas de los señores rematadores en Gualeguaychú, calle 25 de Mayo 781, estando autorizados para percibir el 8 o|o de seña y el 2 o|o de comisión. — Buenos Aires, octubre 25 de 1919.

De acuerdo con el precedente edicto, procederemos a vender

El jueves 27 de noviembre en nuestro hall de ventas un CAMPO EN GUALEGUAYCHU, distrito de Pehuajó Norte, compuesto de 2271 hectáreas, con la

BASE DE 181.680 $ m|n

o sea $ 80 la hectárea

Ubicación: este campo está situado a dos leguas de la ciudad de Gualeguaychú y linda al N. S. y E. con el arroyo Gualeyan y al Oeste con doña María Villar de Casacuberta.

La línea del F. C. C. E. R. lo cruza de Este a Oeste, encontrándose la estación de Palavecino dentro del campo.

Se halla alambrado en todo su perímetro y dividido en cinco potreros.

Tiene poblaciones, corrales, galpones, molino y plantaciones. Campo apto para ganadería y agricultura, con tres potreros colonizados, montes de ñandubay, algarrobo, tala y brea.

Condiciones de pago: tercera parte al contado, tercera parte a dos años de plazo, y tercera parte a cuatro años de plazo, con garantía hipotecaria del mismo campo e interés del 7 o|o anual.

Para mayores datos a los martilleros GARBINO y MAYA, (Gualeguaychú).

11|580 v. nov. 26

SALABERRY & BERCETCHE

DEFENSA 188 Buenos Aires — CORDOBA 951, Rosario

Liquidación de 2.500 VACUNOS 2.500 EN DE LA SERNA F. C. P.

Por cuenta y orden del señor Guillermo Rédach, por vencimiento de contrato y entrega del establecimiento "La Blasina".

EL LUNES 10 de noviembre, a la 1 p. m. Sobre la misma estación. Haciendas de alta mestización Durham, origen de Anchorena y Taurel, sola marca del vendedor, que presentaremos debidamente clasificada en lotes y de acuerdo al siguiente detalle:

700 novillos Durham de 1 1|2 a 2 años, de carne gorda y gordos, 1 marca.
600 vaquillonas Durham especiales en clase de 1 1|2 años, muy buen estado.
300 vacas Durham de 4 a 7 años, con 300 terneros al pie.
300 vacas Durham, de 4 a 7 años, al parir.
100 vacas secas, de carne gorda y gordas.
100 vaquillonas de 2 1|2 y 3 años, servidas.
170 toros Durham de 1 1|2 y 2 años, en buen estado.
30 toros Durham de servicio, puros por cruza, de 3 a 5 años.
60 yeguas percheronas puras por cruza.
3 padrillos, percherones, marca de Don Pedro Estanguet.
25 potros percherones.

El establecimiento proporcionará pastoreo gratis durante ocho días, para las haciendas adquiridas con destino a embarque, corriendo por cuenta de los compradores el cuidado de las mismas.

Trenes: Sale de Retiro, F. C. P., el domingo 9 de noviembre, a las 8.15 p. m. y llega a de la Serna, el lunes 10 a las 12.46 de la tarde, debiendo almorzar los señores concurrentes en el trayecto. Regresa el martes 11, a la 1.40 p. m., llegando a Retiro el miércoles a las 8 a. m. Comisión 2 o|o en haciendas generales y 3 o|o en reproductores y yeguarizos a cargo del vendedor y comprador, respectivamente. — Salaberry y Bercetche.

11|649 v. nov. 9.

José María Daneri

Suspendido por orden judicial

JUDICIAL. — EN LANUS, F. C. S., CASA calle Nicanor Basavilbaso número 4580, de sala, 3 dormitorios, 2 cocinas, galería, w. c. y demás comodidades, en terreno de 7 metros 575 mm. de frente al N. O., por 19 m. 47 c. de fondo. Adoquinado al frente a cargo del comprador, pagadero por cuotas a largos plazos. Base, $ 2000 m|n. Visítese. Por disposición del señor juez de 1.a instancia en lo civil de la capital de la República, doctor Matías Mackinlay Zapiola, secretaría del doctor Eduardo Rojas, en el juicio "Bellipanni c|. Quagelli de Negri, cobro hipotecario de pesos".

El domingo 9 de noviembre a las 2 p. m., en la misma. Las escrituras deberán otorgarse ante el escribano señor Miguel Pellegrini. Seña, 8 o|o. Comisión, 2 o|o. Mayores informes en la secretaría citada, o en mis oficinas, San Martín 195, U. T. 5397 Avenida. — José María Daneri. — Eduardo Rojas, secretario.

11|582 v. nov. 9.

V. S. Lobato y Cía.

JUDICIAL. — CAMPO EN CASTELLI. — Son 1.255 hectáreas, situadas a una legua de la estación Guerrero y a dos de Castelli. Orden del señor juez doctor César A. Campos, secretario señor Gabriel Fernández, en la sucesión de doña Cornelia Cristina Villar de Guerrero; Base, $ 100 la hectárea. A plazos.

El jueves 13 de noviembre a las 3, en nuestra casa, Rivadavia 639. El campo, según el informe del tasador, linda al norte con los señores Enrique y José Guerrero; al este, con don Martín Oyharzábal y don Jacobo Ehed; al sud, con el Centro Agrícola de Castelli y al Oeste, con don Manuel Guerrero. Todo el perímetro está alambrado con postes de ñandubay, y 6 hilos de alambre galvanizado, siendo propio el de los costados Norte en total y Oeste en la mayor parte y medianeros los demás. Está arrendado en pequeñas fracciones a razón de $ 13 la hectárea, término medio.

Condiciones de pago: 3.a parte al contado y las 2|3 partes restantes a 2 y 4 años de plazo con garantía hipotecaria del mismo campo e interés del 7 o|o anual.

Puede visitarse por Guerrero o por Castelli. Seña, 8 o|o. Comisión, 2 o|o. Informes, Rivadavia 639. — V. S. Lobato y Cía.

11|492 v. nov. 13.

Antonio Di Liscia

EN TOAY (PAMPA CENTRAL), EL DOMINGO 16 de noviembre de 1919, a las 3 p. m., donde estará mi bandera, procederé a vender en público remate, una espléndida propiedad, esquina, para negocio de panadería y cómodas habitaciones para familia, ubicada con frente a la plaza principal, mejor punto del pueblo de Toay, y de acuerdo al siguiente edicto:

Por disposición del señor juez en lo civil y comercial del territorio nacional de la Pampa Central, en autos Josefa Martínez de Tapiola, su concurso civil, ha sido designado el martillero Antonio Di Liscia, para vender en pública subasta la siguiente propiedad: Solares 1 y 2 letra D, manzana 134 del pueblo de Toay, con edificio de 3 piezas dormitorio, comedor, escritorio, salón de negocio para panadería, cuadra, horno, 2 piezas taller, 3 dormitorios servicio, galpón, caballeriza, todo edificado en ladrillo, reboque interior en cal y parte en barro, cielo rasos madera y arpillera, pisos madera, corredor, techo zinc, columnas de fierro sin piso. Un molino de 20 pies, y demás adherido al suelo. Tasación, pesos 11.500, base de venta, las dos terceras partes o sea $ 7.666.66 moneda nacional, quedando facultado el martillero para percibir el 8 o|o de seña a cuenta de precio y 2 o|o de su comisión a cargo del comprador. Por más datos, a mi escritorio, calle 9 de Julio 521, Santa Rosa (Pampa Central).

Santa Rosa, octubre 28 de 1919. — Juan Forns Artigas, secretario.

11|624 v. nov. 14.

A. Fernandez

EL JUEVES 20 DE NOVIEMBRE A LAS 4 p. m., en el salón de ventas Victoria 651. Terreno en Necochea.

JUDICIAL: Por orden del señor juez doctor Juan Carlos Lagos, el martillero Abraham Fernández venderá en remate 2 fracciones de terreno, una de 11.772 25|100 metros, la otra de 3.540 98|100, total 15.313 23|100 metros cuadrados, ubicadas sección quintas, plano general de Necochea; forman parte de la quinta número 2, Avenida Centenario en medio con el río Quequén Grande. Base de venta, $ 6.900; exigirá 8 o|o de seña y 2 o|o de comisión. Los autos caratulados Manuel Castro (hoy su sucesión) y Alfredo González, contra José M. Echagüe, por cobro hipotecario, tramitan por la secretaría a mi cargo.

Buenos Aires, octubre 31 de 1919. —M. Beretervide.

11|669 v. nov. 20.

Varela y Rodríguez

487 - SARMIENTO - 487

JUDICIAL — 120 TONELADAS, O sean 1716 bolsas de azufre en piedra, ley 99|100, depositadas en la aduana en el galpón F., en dos partidas que son 458 bolsas marca J. R. registro 162 y 1258 bolsas marca Z, registro 169.

El día lunes 10 de noviembre, a las 2 de la tarde, remataremos SIN BASE, a tanto la tonelada, en la Aduana, galpón F, por orden del señor juez de comercio, Dr. T. M. Avellaneda, en el juicio "Miguel Busolino c. Bartlott y Mc Ardle", cuyos autos tramitan por la secretaría del doctor Cermesoni.

Todo comprador entregará en el acto del remate, el 20 o|o de seña y el 10 o|o de comisión.

Puede verse.

11|681 v. nov. 9

EDICTOS JUDICIALES

Por disposición del señor juez de comercio de la capital, doctor Eduardo M. Naon se hace saber al público por el término de ocho días, a los efectos de lo que dispone el art. 51 de la ley de quiebras, que el fallido LUDOVICO MIRA se ha presentado en el expediente de su quiebra, solicitando su rehabilitación para ejercer el comercio.

Buenos Aires, octubre 31 de 1919.—Raúl Luis Herrera, secretario.

11|661 v. Nov. 12.

El señor juez de primera instancia en lo civil de la Capital de la República, doctor don Fernando M. Colombres, ha dispuesto se cite, llame y emplace por el término de treinta días contados desde la primera publicación del presente, a todos los que se consideren con derecho a los bienes dejados por doña MARIA OYHANARTE de FERRARI, ya sean como herederos o acreedores, para que dentro de dicho término comparezcan a deducir sus acciones en forma por ante su juzgado y secretaría del que suscribe, bajo apercibimiento de la que hubiere lugar por derecho.

Buenos Aires, octubre 14 de 1919. —José Agustín Basualdo, secretario.

11|655 v. dic. 4.

El señor juez de primera instancia en lo civil de la capital de la República, doctor don César A. Campos, ha dispuesto se cite, llame y emplace por el término de treinta días contados desde la primera publicación del presente, a todos los que se consideren con derecho a los bienes dejados por don CARLOS CADARIO, ya sean como herederos o acreedores, para que dentro de dicho término comparezcan a deducir sus acciones en forma, por ante su juzgado y secretaría del que suscribe, bajo apercibimiento de lo que hubiere lugar por derecho.

Buenos Aires, octubre 31 de 1919. — Gabriel Fernández, secretario.

11|657 v. dic. 4.

Por disposición del señor juez en lo civil y comercial del territorio, doctor Rafael de Allende, secretaría del autorizante, se cita, llama y emplaza por el término de treinta días, a contar desde la primera publicación del presente, a todos los que se consideren con derecho a los bienes quedados por fallecimiento de doña IDA BEARZATTO de DELLA SAVIA, sea como herederos o acreedores, para que dentro de dicho término comparezcan a deducir sus acciones en forma, bajo apercibimiento de ley.

Secretaría, octubre 29 de 1919. — Carlos Mario Rumbado, secretario.

11|622 v. nov. 29.

El señor juez de primera instancia en lo civil de la capital de la república, doctor don Fernando M. Colombres, ha dispuesto se cite, llame y emplace por el término de treinta días, contados desde la primera publicación del presente, a todos los que se consideren con derecho a los bienes dejados por don DOMINGO GALANTE, ya sea como herederos o acreedores, para que dentro de dicho término comparezcan a deducir sus acciones en forma por ante su juzgado y secretaría del que suscribe, bajo apercibimiento de lo que hubiere lugar por derecho. — Buenos Aires, octubre 24 de 1919. — Jorge González del Solar, secretario.

11|606 v. 27 nov.

Por disposición del señor juez de primera instancia en lo civil de la Capital de la República, doctor don Uladislao F. Padilla, se cita y emplaza por el término de treinta días, a contar desde la primera publicación del presente, a todos los que se consideren con derecho a los bienes dejados por fallecimiento de don JOSE REY o JOSE REY NOGUEIRA, ya sean como herederos o acreedores, para que dentro de dicho término, comparezcan por ante su juzgado y secretaría del que suscribe, a deducir sus acciones en forma, bajo apercibimiento de lo que hubiere lugar por derecho.

Buenos Aires, octubre 16 de 1919. — Juan Carlos Fox, secretario.

11|520 v. nov. 15.

El señor juez de primera instancia en lo civil de la capital de la República, doctor Fernando M. Colombres, ha dispuesto se cite, llame y emplace por el término de treinta días, contados desde la primera publicación del presente, a todos los que se consideren con derecho a los bienes dejados por don EDUARDO ROLDAN, ya sean como herederos o acreedores, para que dentro de dicho término comparezcan a deducir sus acciones en forma, por ante su juzgado y secretaría del que suscribe, bajo apercibimiento de lo que hubiere lugar por derecho.

Buenos Aires, octubre 3 de 1919. — José Agustín Basualdo, secretario.

11|499 v. nov. 14.

El señor juez de primera instancia en lo civil de la capital de la República, doctor don Juan Carlos Lagos, ha dispuesto se cite, llame y emplace por el término de treinta días, contados desde la primera publicación del presente, a todos los que se consideren con derecho a los bienes dejados por JOSE LANATTI, LONATI o LANETI ya sean como herederos o acreedores, para que dentro de dicho término comparezcan a deducir sus acciones en forma, por ante su juzgado y secretaría del que suscribe, bajo apercibimiento de lo a que hubiere lugar por derecho.

Buenos Aires, septiembre 17 de 1919.— Luis N. Vincent, secretario.

11|412 v. nov. 8.

El señor juez de primera instancia en lo civil de la Capital de la República, doctor don Matías Mackinlay Zapiola, ha dispuesto se cite, llame y emplace por el término de treinta días, contados desde la primera publicación del presente, a todos los que se consideren con derecho a los bienes dejados por doña TERESA DEVOTO de DEVOTO, ya sean como herederos o acreedores, para que dentro de dicho término comparezcan a deducir sus acciones en forma, por ante su juzgado y secretaría del que suscribe, bajo apercibimiento de lo que hubier lugar por derecho.

Buenos Aires, octubre 6 de 1919.— Carlos G. Marín, secretario.

11|419 v. nov. 8.

El señor juez de primera instancia en lo civil de la capital de la República, doctor don Fernando M. Colombres, ha dispuesto se cite, llame y emplace por el término de treinta días, contados desde la primera publicación del presente, a todos los que se consideren con derecho a los bienes dejados por doña SOFIA LUCIA CARRERAS de DEUBEL, ya sean como herederos o acreedores, para que dentro de dicho término comparezcan a deducir sus acciones en forma, por ante su juzgado y secretaría del que suscribe, bajo apercibimiento de lo que hubiere lugar por derecho.

Buenos Aires, octubre 8 de 1919. —Jorge González del Solar, secretario.

11.431 v. nov. 8.

El señor juez de primera instancia en lo civil de la capital de la República, doctor don Fernando M. Colombres, ha dispuesto se cite, llame y emplace por el término de treinta días, contados desde la primera publicación del presente, a todos los que se consideren con derecho a los bienes dejados por doña MARIA TIERNO de LAPADULA, ya sean como herederos o acreedores, para que dentro de dicho término comparezcan a deducir sus acciones en forma, por ante su juzgado y secretaría del que suscribe, bajo apercibimiento de lo que hubiere lugar por derecho.

Buenos Aires, octubre 8 de 1919. —Osvaldo Rocha, secretario.

11.436 v. nov. 8.

El señor juez de primera instancia en lo civil de la Capital de la República, doctor don Matías Mackinlay Zapiola, ha dispuesto se cite, llame y emplace por el término de treinta días, contados desde la primera publicación del presente, a todos los que se consideren con derecho a los bienes dejados por doña MARIA o MARIA CONCEPCION FERRANDO de SECE, ya sean como herederos o acreedores, para que dentro de dicho término comparezcan a deducir sus acciones en forma, por ante su juzgado y secretaría del que suscribe, bajo apercibimiento de lo que hubiere lugar por derecho.

Buenos Aires, septiembre 4 de 1919.— Eduardo Rojas, secretario.

11|147 v. nov. 9.

El señor juez de primera instancia en lo civil de la Capital de la República, doctor don Juan Carlos Lagos, ha dispuesto se cite, llame y emplace por el término de treinta días, contados desde la primera publicación del presente, a todos los que se consideren con derecho a los bienes dejados por GRAZIOSO o GRACIOSO PIATTI o PIATI y doña CLEOFE FONTI, ya sean como herederos o acreedores, para que dentro de dicho término comparezcan a deducir sus acciones en forma, por ante su juzgado y secretaría del que suscribe, bajo apercibimiento de lo que hubiere lugar por derecho.

Buenos Aires, septiembre 22 de 1919.— Luis F. Vincent, secretario.

v. noviembre 9.

El señor juez de primera instancia en lo civil de la Capital de la República, doctor don Fernando M. Colombres, ha dispuesto se cite, llame y emplace por el término de treinta días, contados desde la primera publicación del presente, a todos los que se consideren con derecho a los bienes dejados por don NICOLAS GARATE y PENAGARICANO, ya sean como herederos o acreedores, para que dentro de dicho término comparezcan a deducir sus acciones en forma, por ante su juzgado y secretaría del que suscribe, bajo apercibimiento de lo que hubiere lugar por derecho.

Buenos Aires, octubre 1.o de 1919. — Osvaldo Rocha, secretario.

v. noviembre 9.

Por disposición del señor juez de primera instancia en lo civil de la Capital de la República, doctor don Arturo Seeber, se cita y emplaza por el término de treinta días a contar desde la primera publicación del presente, a todos los que se consideren con derecho a los bienes dejados por fallecimiento de doña CATALINA BASELAY de RONCHI, ya sea como herederos o acreedores, para que dentro de dicho término, comparezcan por ante su juzgado y secretaría del que suscribe, a deducir sus acciones en forma, bajo apercibimiento de lo que hubiere lugar por derecho.

Buenos Aires, octubre [illegible] de 1919. —Carlos M. Fragueiro, secretario.

11|479 v. nov. 12.

Por disposición del señor juez de primera instancia en lo civil de la Capital Federal, doctor Fernando Klappenbach, se cita, llama y emplaza por el término de treinta días a contar desde la primera publicación del presente, a todos los que se consideren con derecho a los bienes dejados por fallecimiento de doña FRANCELINA CATHELIN de BILLARD, ya sean como herederos o acreedores, para que, dentro de dicho término, comparezcan por ante su juzgado y secretaría del que suscribe, a deducir sus acciones en forma, bajo apercibimiento de lo que hubiere lugar por derecho.

Buenos Aires, 16 de octubre de 1919. — Jorge Figueroa Alcorta, secretario.

11,516 v. 15 noviembre.

El señor juez de primera instancia en lo civil de la Capital de la República, doctor don César A. Campos, ha dispuesto se cite, llame y emplace por el término de treinta días, contados desde la primera publicación del presente, a todos los que se consideren con derecho a los bienes dejados por doña ROSARIO GARCIA de LOPEZ, ya sean como herederos o acreedores, para que dentro de dicho término comparezcan a deducir sus acciones en forma por ante su juzgado y secretaría del que suscribe, bajo apercibimiento de lo que hubiere lugar por derecho.

Buenos Aires, octubre 30 de 1919. — Gabriel Fernández, secretario.

11|632.

Por disposición del señor juez de comercio de la Capital Federal, doctor Eduardo M. Naón, se hace saber a los acreedores de la "Compañía Vinícola de Buenos Aires, Canal, Acevedo y Cía.", que se ha designado nuevamente la audiencia del día 10 DE NOVIEMBRE próximo, a las 2 p. m., para que tenga lugar la junta de verificación y graduación de créditos pendiente.

Buenos Aires, octubre 31 de 1919. — C. Larreche Carrera, secretario.

11|631 v. nov. 8.

Habiéndose presentado don Antonio Goyena, en su carácter de padre del extinto empleado municipal don Juan Miguel Goyena, solicitando el subsidio que conceden las ordenanzas vigentes a los deudos de los empleados fallecidos, se cita, llama y emplaza por el término de 8 días, a contar de la primera publicación del presente edicto, a todos los que se consideren con derecho sobre dicho subsidio, para que se presenten a deducir sus acciones, ante la secretaría de la Caja Municipal de Jubilaciones, Retiros y Subsidios (Banco Municipal, Suipacha y Viamonte) dentro del término indicado bajo apercibimiento de liquidarse el mencionado beneficio a favor del peticionante.

Buenos Aires, septiembre 30 de 1919. — Carlos J. Echarte, pro secretario.

11|630 v. nov. 8.

Por disposición del señor juez de primera instancia en lo civil de la Capital Federal, doctor don César A. Campos, se cita, llama y emplaza por el término de treinta días a contar desde la primera publicación del presente, a todos los que se consideren con derecho a los bienes dejados por fallecimiento de doña RAMONA TALADRIZ, ya sean como herederos o acreedores, para que dentro de dicho término, comparezcan por ante su juzgado y secretaría del que suscribe, a deducir sus acciones en forma, bajo apercibimiento de lo que hubiere lugar por derecho.

Buenos Aires, 17 de octubre de 1919. — Julio E. Padilla, secretario.

11|524 v. noviembre 16.

El señor juez de primera instancia en lo civil de la capital de la República, doctor don Adolfo Casabal, ha dispuesto se cite, llame y emplace por el término de treinta días, contados desde la primera publicación del presente, a todos los que se consideren con derecho a los bienes dejados por don ARTURO EDUARDO CURRIE, ya sean como herederos o acreedores, para que dentro de dicho término comparezcan a deducir sus acciones en forma, por ante su juzgado y secretaría del que suscribe, bajo apercibimiento de lo que hubiere lugar por derecho.

Buenos Aires, octubre 16 de 1919. — Luis García Fernández, secretario.

11|523 v. nov. 16.

El señor juez de primera instancia en lo civil de la Capital de la República, doctor don Fernando M. Colombres, ha dispuesto se cite, llame y emplace por el término de treinta días, contados desde la primera publicación del presente, a todos los que se consideren con derecho a los bienes dejados por doña JULIA MOLINA de MORENO, ya sean como herederos o acreedores, para que dentro de dicho término comparezcan a deducir sus acciones en forma, por ante su juzgado y secretaría del que suscribe, bajo apercibimiento de lo que hubiere lugar por derecho.

Buenos Aires, octubre 17 de 1919. —Osvaldo Rocha, secretario.

11|538 v. noviembre 18.

El señor juez de primera instancia en lo civil de la Capital de la República, ha dispuesto se cite don César A. Campos, llame y emplace por el término de treinta días, contados desde la primera publicación del presente, a todos los que se consideren con derecho a los bienes dejados por don JUAN MUSANTE (hijo), ya sean como herederos o acreedores, para que dentro de dicho término comparezcan a deducir sus acciones en forma, por ante su juzgado y secretaría del que suscribe, bajo apercibimiento de lo que hubiere lugar por derecho.

Buenos Aires, octubre 28 de 1919. — Gabriel Fernández, secretario.

11|615 v. nov. 28.

Por disposición del señor juez de primera instancia en lo comercial de esta Capital Federal, doctor Tristán M. Avellaneda, se cita, llama y emplaza a don MANUEL ESTEVES, para que dentro del término del quince días hábiles, comparezca ante este juzgado y secretaría del autorizante, a reconocer las firmas que con su nombre, suscriben quince pagarés presentados en juicio por doña Matilde Aramburú de Carranza, bajo apercibimiento de dárselas por reconocidas y darse la correspondiente intervención al señor defensor de ausentes.

Buenos Aires, octubre 27 de 1919. — Feernando Cermesoni, secretario.

11|617 v. nov. 12.

El señor juez de primera instancia en lo civil de la Capital de la República, doctor don Fernando M. Colombres, ha dispuesto se cite, llame y emplace por el término de treinta días, contados desde la primera publicación del presente, a todos los que se consideren con derecho a los bienes dejados por doña ISABEL DELLA MADDALENA de BRUNO o ELISA DELLA MADDALENA de BRUNO, ya sean como herederos o acreedores para que dentro de dicho término comparezcan a deducir sus acciones en forma, por ante su juzgado y secretaría del que suscribe, bajo apercibimiento de lo que hubiere lugar por derecho.

Buenos Aires, octubre 17 de 1919. —Osvaldo Rocha, secretario.

11|538 v. nov. 18.

Por disposición del señor juez de primera instancia en lo civil de la Capital Federal, doctor Fernando Klappenbach, se cita, llama y emplaza por el término de treinta días a contar desde la primera publicación del presente, a todos los que se consideren con derecho a los bienes dejados por fallecimiento de don PEDRO TESONE, ya sean como herederos o acreedores, para que, dentro de dicho término, comparezcan por ante su juzgado y secretaría del que suscribe, a deducir sus acciones en forma, bajo apercibimiento de lo que hubiere lugar por derecho.

Buenos Aires, 15 de julio de 1919. — Jorge Figueroa Alcorta, secretario.

11|544 v. 19 noviembre.

El señor juez de primera instancia en lo civil de la Capital de la República, doctor don Adolfo Casabal, ha dispuesto se cite, llame y emplace por el término de treinta días, contados desde la primera publicación del presente, a todos los que se consideren con derecho a los bienes dejados por doña LUISA TENCALLA de FIDELI, ya sean como herederos o acreedores, para que dentro de dicho término comparezcan a deducir sus acciones en forma, por ante su juzgado y secretaría del que suscribe, bajo apercibimiento de lo que hubiere lugar por derecho.

Buenos Aires, octubre 21 de 1919. — Carlos M. González del Solar, secretario.

11|548 v. noviembre 20.

El señor juez de primera instancia en lo civil de la capital de la república, doctor don Fernando M. Colombres, ha dispuesto se cite, llame y emplace por el término de treinta días, contados desde la primera publicación del presente, a todos los que se consideren con derecho a los bienes dejados por don ANTONIO BARAGLIA, ya sea como herederos o acreedores, para que dentro de dicho término comparezcan a deducir sus acciones en forma por ante su juzgado y secretaría del que subscribe, bajo apercibimiento de lo que hubiere lugar por derecho. — Buenos Aires, octubre 21 de 1919. — Osvaldo Rocha, secretario.

11|561 v. 21 nov.

El señor juez de primera instancia en lo civil de la capital de la República, doctor don César A. Campos, ha dispuesto se cite, llame y emplace por el término de treinta días contados desde la primera publicación del presente, a todos los que se consideren con derecho a los bienes dejados por don LAZARO BISSO, ya sean como herederos o acreedores, para que dentro de dicho término comparezcan a deducir sus acciones en forma, por ante su juzgado y secretaría del que suscribe, bajo apercibimiento de lo que hubiere lugar por derecho.

Buenos Aires, octubre 23 de 1919. — Gabriel Fernández, secretario.

11|575 v. nov. 23.

El señor juez de primera instancia en lo civil de la capital de la República, doctor don Juan Carlos Lagos, ha dispuesto se cite, llame y emplace por el término de treinta días, contados desde la primera publicación del presente, a todos los que se consideren con derecho a los bienes dejados por JOSE ERNESTO PAEZ, ya sean como herederos o acreedores, para que dentro de dicho término comparezcan a deducir sus acciones en forma, por ante su juzgado y secretaría del que suscribe, bajo apercibimiento de lo que hubiere lugar por derecho.

Buenos Aires, octubre 10 de 1919. — M. Beretervide, secretario.

11|596 v. nov. 26.

El señor juez de primera instancia en lo civil de la capital de la República, doctor don Fernando M. Colombres, ha dispuesto se cite, llame y emplace por el término de treinta días, contados desde la primera publicación del presente, a todos los que se consideren con derecho a los bienes dejados por don LUIS SAPORITO, ya sean como herederos o acreedores, para que dentro de dicho término comparezcan a deducir sus acciones en forma por ante su juzgado y secretaría del que suscribe, bajo apercibimiento de lo que hubiere lugar por derecho.

Buenos Aires, octubre 23 de 1919. — Manuel C. Olmos, secretario.

11|593 v. nov. 26.

El señor juez de primera instancia en lo civil de la Capital de la República, doctor don Fernando M. Colombres, ha dispuesto se cite, llame y emplace por el término de treinta días, contados desde la primera publicación del presente, a todos los que se consideren con derecho a los bienes dejados por don NICOLAS CAPPA LUCIA BARBARA o BARLARA, ya sean como herederos o acreedores, para que dentro de dicho término comparezcan a deducir sus acciones en forma, por ante su juzgado y secretaría del que suscribe, bajo apercibimiento de lo que hubiere lugar por derecho.

Buenos Aires, octubre 28 de 1919. — Horacio H. Dobranich, secretario.

11|641 v. dic. 3.

El señor juez de primera instancia en lo civil de la capital de la República, doctor don César A. Campos, ha dispuesto se cite, llame y emplace por el término de treinta días, contados desde la primera publicación del presente, a todos los que se consideren con derecho a los bienes dejados por don PEDRO NERVI, ya sean como herederos o acreedores, para que dentro de dicho término comparezcan a deducir sus acciones en forma, por ante su juzgado y secretaría del que suscribe, bajo apercibimiento de lo que hubiera lugar por derecho.

Buenos Aires, octubre 30 de 1919. — Gabriel Fernández, secretario.

v. dic. 3.

Por disposición del señor juez de comercio de la capital de la República Argentina, doctor Eduardo M. Naón, se cita, llama y emplaza, por el término de quince días, a don ALBERTO ROLLMANN, a fin de que dentro de dicho término comparezca por ante su juzgado y secretaría del que suscribe, por si o por medio de apoderado, a tomar la intervención que le corresponda en el juicio que le ha iniciado don Oscar Schnaith, sobre disolución y liquidación de sociedad, bajo apercibimiento de nombrársele al defensor de ausentes, para que lo represente, si no compareciera.

Buenos Aires, noviembre 3 de 1919. — Raúl Luis Herrera, secretario.

11|676 v. nov. 21.

Por disposición del señor juez de primera instancia en lo civil de la Capital Federal, doctor Uladislao F. Padilla, se hace saber por el término de tres días contados desde la primera publicación del presente que el doctor CESAR RAUL FLORES, síndico del concurso de don Modesto Salcedo, que tramita por ante la secretaría actuaria, ha presentado la graduación y distribución de los créditos, estando los autos en secretaría, de manifiesto por el término de quince días.

Buenos Aires, noviembre 6 de 1919. — Enrique A. Saguier, secretario.